工商晚報

THE KUNG SHEUNG EVENING NEWS

督印及承印：工商日報有限公司
香港灣仔分域街十八號

編輯部各部：七三〇七〇六
採訪部：七二〇六二七　七二三四九二
營業部、廣告部：七二九三〇七　七三〇七〇八　七二七二八二
社長室：七二四八五四
總編輯室：七二七二弍二
經理室：七二七二六一
秘書室：七二七二叁二
中區辦事處：二弍五四九五　二弍一弍三八

電報掛號二〇七五五　郵箱六二號

新聞紙類八六六一號
出紙兩大張售價一毫

今午公佈配搭與排位刊馬經版

美國已做好各種準備
不容中共介入越戰
戰爭持續多久視乎北越而定

【華盛頓四日合衆國際社電】國防部長麥南馬拉，於星期四告知國會說：他相信美國將可在南越贏得戰爭的勝利，美國將不面臨「對亞洲地面大戰的無限承諾」。麥南馬拉向參院外交委員會提出証供說：「我們經已在軍事和外交方面盡力做到一切事情，俾明確說明不使中共獲得捲入越戰漩渦的若何藉口。」他說：他不能够正確說明將再需要幾多美國軍隊或這次戰爭將持續多久時間。他說：那兩項答案祇乎北越做到何項事情而定。但他強調說明：「我們相信現時存在一個最高限度，在那個限度之上越共和北越實在不能够產生另外的部隊和不能够在南越適當的供應他們的部隊。」麥南馬拉說：如果美國的空襲能阻止越共每天獲得多過一百五十噸的供應品，則美國那項努力，可以有限度的維持下去。他再度否認美國軍隊「由於缺乏設備以致發生困難」。麥南馬拉并強調說明下列各點：㊀越南戰爭，始終不是內戰。㊁我們正在以抑制力運用我們的力量，俾履行我們的承諾和達成一個有限度的目的。㊂我們有着足够的力量，俾達成那個有限度的目的，而不致妨礙我們對支持我們在其他各地承諾的能力，和不致增加當履行東南亞公約義務時在東南亞所承受的那些危險。

據麥南馬拉向那個委員會發表一項聲明說：「如果北越領袖們以我們並不明白的理由斷定他們意欲結束這次戰事，則他們可以在一夜之間迅速採取行動。但河內可能堅持其計劃，使用武力壓倒南越。在此種情形下，南越人民和他們的武裝部隊，連同我們自己的部隊，和其他自由世界盟國的部隊，除在南越繼續那項努力，俾消滅北越和越共部隊的主力，和保護各鄉村與村莊以免遭受恐怖、破壞和游擊隊的襲擊之外，將無若何抉擇辦法。」

「我們能够在我所顯示的意義上獲得勝利。第一，我們具有着每一個基礎，相信南越的人民和領導方面需要和擬欲堅持他們自己的防衛力量。第二，由於美國和其他自由世界盟國所協助，南越軍隊獲得那項意志和能力，俾擊敗河內與越共的努力。我們所現存和所計劃的美國軍事與經濟力量，在南越境內和其他各地，是明顯的綽有餘裕，俾達成和所敍述的各項目的。「我不認為我們在越南正面臨對亞洲地面大戰一項無限度的承諾。如果我們繼續把我們的目的，保持其有限度性質，並闡明我們的目的，是有限度的話。」

麥南馬拉向那個委員會代表四十五億美元補充經費援助請求提出請求。那項款額的大部份是旨在供作越南使用的。

同時，各項徵象顯示關於越南政策的一般辯論，（在參院的已減至低聲細語的程）度可能隨時在參議院發生起來。

圖片說明　美國國防部長麥南馬拉（圖右）於本月三日在華盛頓抵達參議院，以便向參院外委會秘密提出証供。圖為外委會主席福爾勃來特在場迎接麥南馬拉之情形。（合衆國際社無線電傳真）

瑪嘉烈公主參觀大丸對日本公仔甚感興趣

【本報訊】瑪嘉烈公主與斯諾登伯爵今晨由英國對亞洲出口貿易委員會主席崇德志、英國高級商務專員韓彥林夫婦陪同前往銅鑼灣參觀大丸百貨公司。該公司董事兼總經理伊藤滋及副經理兼營業部長三良率同高級職員六人，於大門口恭迎。公主夫婦於十時八分抵達大丸公司，分別與歡迎者握手後，沿樓梯登臨二樓，參觀各類陳列貨品，沿途由兩位總經理劉火炎與伊藤滋解述並回答公主垂詢有關問題。

大丸以日本娃娃贈送瑪嘉烈公主

參觀完樓上後隨轉到樓下，公主對所陳列的衣箱和日本公仔甚感興趣。大丸公司為歡迎公主夫婦的光臨，選出了一個非常漂亮的娃娃送給公主，另選了一具日本出品的名廠相機送給喜愛攝影的斯諾登伯爵。

圖片說明　瑪嘉烈公主伉儷，今晨參觀港島大丸百貨公司，圖為公主在大丸公司董事兼總經理伊藤滋陪同下參觀。

男子下體生瘡　隨便找人治療
攪到流血不止　無牌醫生被罰

【本報訊】一名男子花三十元去找無牌醫生治理其下體的一粒小瘡，結果攪到流血不止，引致一名在大陸只當過男護士的男子，今晨在南九龍法庭被控無牌行醫，被告認罪後判罰五百元。

被告謝少明，四十一歲，報住上海街三六二號二樓，被控於二月二十五日在九龍地區無牌行醫。該案主控陸凱明幫辦在陳述案情時透露：二月二十五日上午七時，一名男子因下體生起一粒小瘡，找被告診視，並付款三十元，被告用剪刀在其下體動手術，事後用些濕着藥水的棉花給他包住。該梁姓男子回去後，於下午七時發覺下體傷口流血，再往找被告，但被告無法替其止血，只得陪他一起往廣華醫院求治，因而揭發此案。該梁姓傷者在醫院留醫了三日，至二十八日出院。而警方在調查此案時，在被告住處搜出一些醫療用具作其無牌行醫證物。於是控告。主審陳子忠法官問被告懸壺替什麼人治病？被告答以前在大陸當過男護士，他被告認罪後結果官判如上。

港澳全日通話　本月內可實現

【本報訊】香港與澳門全日可通長途電話，本月內實現。但每日上午八時至下午九時，收費則與目前相同。但晚間九時至翌晨八時，即晚上九時至翌晨八時，普通通話，首三分鐘收費為四元，以後每分鐘收費一元四毛。指名通話，首三分鐘收五元四毛，以後每分鐘收一元四毛。目前普通收費為六元，指名通話收費九元。

赤柱部份地區明晚暫停供水

【本報訊】據港府新聞處消息：赤柱區將在明晚十時至星期日早上六時暫停供水八小時。水務局謂：此次暫停供水的措施是要在赤柱東頭灣道新裝一條大水管所致。受影響的區域包括東頭灣道一號、三號；二號至廿二號。黃麻角道廿二號（聖士提反學校及職員宿舍浴室及赤柱陸軍墳場）赤柱監獄，包括職員宿舍，獄警訓練學校、體育館。

阿哥哥舞蹈比賽舞姿新奇與怪異
有作摸魚狀，有作求愛狀

【特寫】一項充份表現出青年人的青春活力的阿哥哥舞蹈比賽，昨晚在金寶夜總會舉行初選，報名參加是項比賽原有六十對，但大部份臨時「縮沙」，所以昨晚祇有二十四對青年參加初選。亞洲影后尤敏與影帝陳厚皆是座上評判員，吸引了不少欲一瞻這一對影帝及影后丰采的人慕名參觀，所以昨晚金寶夜總會早「爆棚」。

此次舉行的阿哥哥舞蹈比賽，是規定參選者必須連續跳「貓仔舞」、「大溪地扭腰舞」，及「阿哥哥蛋舞」每項跳三分鐘，在這九分鐘內評判員是分別以其時間姿態步法及丰度儀態等為標準分類計分。

參加這次比賽的賽員大部份都穿上時下最流行的阿哥哥裝，男仕大多穿黑色樽領的阿哥哥冷衫，另配上一條直腳「打狗褲」，亦有一部份穿上「IV」款西裝，女賽員的服裝更琳瑯滿目，如西裙一度，配上阿哥哥襪或恤衫一件，配上流行的尼龍褲，髮型多作披頭四打扮，有些更梳成半男半女型。

有位小姐太賣力氣　扭斷腰帶忙拉裙頭

廿四對舞伴，分五組各展其能，舞姿新奇而怪異，有作比劍狀，有作划艇狀，擺鼓狀，抓癢狀，摸魚狀，抽筋狀，漁翁撒網狀，更有跪地求愛狀，林林總總，不可勝數。

第廿五號的金牙小姐是全場跳得最落力的一員，當她正與舞伴跳大溪地扭腰舞時，也許是由於扭得太厲害的緣故，以致她的腰帶，亦因而折斷。有謂「爆呔」，迫得她兩手拚其裙頭，以防脫落，立刻引起哄堂大笑。在場的司儀，亦算「醒目」，宣佈暫時「呔貓」，待該小姐入後台將腰帶「搞掂」後，再上「舞」場。

編號第二的一雙舞伴，舞姿獨創一格，雙雙對跪在地上，大跳其扭腰舞，使在場的觀眾為之瞪目，有謂「不知是否演出戀拜堂的功架」。

是晚當司儀的西籍男子，不時見他在台上隨着音樂腳震一番，志定必亦是「舞林高手」。

老學究如是說　跳到頭髮披面　令人見了害怕

參加比賽的賽員，不少是披頭四迷，男女的髮型皆作披頭四打扮，所以在跳阿哥哥新舞時，不時發覺他們頭髮披面，蓬髮一團，一跳一躍，仿如行屍，有某道學打扮的老先生謂：「夜晚見到他們，都咪話唔驚。」

獲得全場掌聲最多的是十一號，他們一雙舞伴，皆穿白衫，黑西褲，黑白分明，姿態活躍優美，充份表現出年青人獨有的朝氣和活力，是此賽的大熱門無疑。

第十八號的一雙，女伴穿上一套淺紅色低胸西服，更配上美好的身裁，在比賽時，矚盪有緻，引之暇想。

「二八亂穿衣」昨晚金寶夜總會內的女仕們，一部份穿上夏天的露臂裝，亦有仿如炎夏穿上皮裘大衣，如處隆冬，好像一個時裝展覽會，有謂「台上睇舞姿，台下展新裝。」

獲得參加決賽的二十雙賽員為一、二、三、五、六、七、八、十、十一、十三、十四、十五、十六、十七、十八、十九、二十、廿一、廿二、廿三、廿四號。將在本月十一晚在九龍漢宮進行複賽，看來好戲還在後頭哩。

同性戀者的悲劇
千餘人被人勒索其中有大人物

【[illegible]】「紐約時報」今日導報稱：一千餘名同性戀者，曾在幾達十年之時期內繳交數百萬美元給一個全國性勒索集團，此一千餘人中，包括一批名教育家、戲劇界名人與三軍軍官。該報記者羅斯所撰寫之頭版報導稱：「其活動非常無恥，有一次該集團兩人員竟然偽裝紐約市探員，步入五角大厦，其後並和一位三軍高級軍官一同出來。這位被他們敲詐數千美元的軍官，在定期向紐約郡大陪審團証供之前夕自殺。」

此項報導續謂：「這是昨日自警方與地方檢察官辦公室人士所獲悉的消息。而且據悉一千餘名被勒索者曾共繳勒索款項數百萬美元，其中有些人向該集團喬裝警察的人繳交二萬美元以上。祇有一少數目的人願意簽字投訴。」

據「紐約時報」稱：「該人數約共二十五人之集團，往往引誘受勒索者至旅店，然後使其妥協。隨後，不是有一位偽裝警員進來要挾被勒索者，如不付給錢即予拘捕，與揭露其醜事，便是誘人者將被勒索者毆打，並竊去其金錢與証件。然後，將這些証件交給偽裝員警，以便以後用以勒索金錢。」

今日天氣

天文台預測今日吹微風，天色良好，溫暖，傍晚密雲。今晨溫度為攝氏表廿二度，濕度為百分之八十七。

香港買英國貨展覽會昨在英揭幕
前港督葛量洪爵士參加開幕儀式。

【倫敦四日合衆國際社電】「香港買英國貨」展覽會，於星期四在倫敦香港貿易中心正式揭幕，俾與在香港所舉行的英國週開幕典禮互相配合。

這次展覽會，於英國工業總會會長戴維斯爵士宣告開幕。在場參加開幕儀式的，并有前任港督現任倫敦香港協會主席葛量洪爵士。

戴維斯和葛量洪兩人，約在簡短演說中向新聞記者和商人強調說明雖然香港在此間對於大多數人是一個貨物的售賣者，但香港也是英國在遠東最為重要的市場之一。

這次展覽會（將一直開至三月十七日為止）是旨在向英國人民說明對英國貨物成為一個良好市場的香港，也是東南亞一個主要集散地。

這次展覽會是由香港西商會，香港廠商會所主持，俾與在香港所舉行的英國週互相配合。

孖寶香烟的吸者有男有女有老有少有不同的國籍有不同的工作但在選擇香烟方面他們具有相同的超卓眼光他們一致賞識孖寶香烟的優良品質和它的正宗美國烟味！

美國
孖寶香烟
售價照舊·每包七毫

現償
萬餘元唐樓
999年期
80呎馬路·面海向南
大角咀道 近惠安街口
定金一成 即可入伙
分期五年至七年 一次付款·更為優待
大昌建築有限公司 中建大廈一二二三室 230139 230130

杜爾與恩克魯瑪 謂同任幾內亞總統

將引起嚴重法律問題

【阿克拉三日法新社電】衣索匹亞首都亞的斯亞貝巴市在今天証實：恩克魯瑪的新職，實際是跟杜爾同任幾內亞（七年來幾內亞一直與迦納關係最密切的政治盟友）的總統。

幾內亞、坦桑尼亞和馬里支持恩克魯瑪。派往亞的斯亞貝巴市出席非洲團結組織會議的代表團，在今天退出會議，抗議會中讓迦納新政府的一個五人代表團參加開會。

在亞的斯亞貝巴市，幾內亞的巡廻大使戴亞洛在記者招待會中說：如果非洲團結組織來日所開的會議容許迦納新政府的代表團參加，幾內亞即將一槪予以杯葛。

戴氏同時透露：從現在起，幾亞兩國代表的特別委令（包括幾內亞總統杜爾所發的命令），也將由恩克魯瑪會同簽字。

按：這是杜爾昨晚在幾內亞體育館內讓恩克魯瑪出任幾內亞共同領袖後的事態發展。

【亞的斯亞貝巴四日合衆國際社電】一個迦納外交家，於星期四宣佈：幾內亞總統杜爾，經已把他的職位，移交與被黜職的迦納總統恩克魯瑪。

那個外交家告知各報記者說：恩克魯瑪現時可被稱爲「迦納與幾內亞總統」。

他并說：幾內亞將不參加阿克拉新政權派駐代表的非洲團結組織任何活動。

【華盛頓三日路透社電】接近國務院之人士今日稱：如幾內亞總統杜爾果眞將其本國之總統職位交予恩克魯瑪，勢將引起嚴重的法律問題。美國駐康拿克立大使館已被促澄清杜爾所發表謂此被推翻之迦納總統，現巳爲幾內亞元首的聲明。

印尼學生五千名 昨日再舉行示威 促撤換親共部長

【新加坡四日合衆國際社電】馬來西亞電台報導說：約五千名印尼學生，於星期四再度無視當局之禁令，在耶加達示威，要求撤換蘇卡諾總統的三名親共的部長。

據這個政府電台說：第一副總理蘇班特里奧是反共學生的主要目標，昨天有二千名學生示威反對他。示威學生中大部份是十歲至十八歲間的女學生。

當學生試圖進入蘇班特里奧的外交部時，配備機關槍和上了刺刀的軍警將他們驅開。學生們曾携帶蘇班特里奧的紮像，並高呼「吊死蘇班特里奧」、「蘇班特里奧是災禍的製造者」，和「蘇班特里奧是北平的狗」等口號。

在初等教育部外面，另有一千五百名學生要求教育部長斯瑪約辭職。學生曾高呼「斯瑪約滾蛋」，並携帶標語，譏遣名部長是印尼共黨的「僕從」。

另有一千五百名學生試圖進入電力部，並要求電力部長塞西亞地辭職，但被軍隊和裝甲車驅散。

【新加坡四日合衆國際社電】耶加達大學於星期四被關閉，並被置於軍事當局之下，這是蘇卡諾總統蘇卡諾謀制止學生反對其新內閣之新行動。此間收聽耶加達電台之廣播說，以下述之神秘語氣宣佈該校之關閉：「目前學生生活中缺乏之寧靜氣氛。」

耶加達大學爲上週反共學生示威中心地點（五學生在示威中喪生）。即在一項法令禁止示威後，反共學生組織「印尼學生指揮部」，亦曾在該校主持示威，此受政府控制之電台稱：耶加達區軍事司令巳奉命在暫時關閉期間，保護該校。

詹森用幾枝筆 簽署冷戰法案

美總統詹森於星期四在白宮內，使用許多枝筆簽署「冷戰美軍法案」。此法案授權給一九五五年一月卅一日以後在武裝部隊服役之美國人以利益。詹氏並將這些筆送給他人。（美聯社無綫電傳眞）

西班牙該區農民 美國將予以賠償

年初美氫彈失事毀壞農作物

【華盛頓三日法新社電】今天消息說：一月十七日在西班牙巴洛馬里夫地區，因兩顆美國氫彈失事而農作物被毀壞的農民，美國將予以賠償。

國務院發言人麥克羅斯基說：在某些事例中，西班牙農民的要求已獲實現。

按曾有一架B五二型轟炸機，携帶四顆氫彈，在西班牙沿海與一架運油機在空中相撞。其中一顆氫彈仍未尋得，搜索工作仍在進行中。

雖然並無輻射污塵，美國巳在現場運走一千一百立方碼的泥土和植物來作分析和保安的措施。

拉曼謂菲政府 與菲特使談後 儘速承認大馬

【吉隆坡三日合衆國際社電】大馬總理拉曼於今天說：菲律賓刻正採取積極的步驟，來儘快承認大馬。

拉曼在與菲律賓特使法魯蘭舉行兩次會談後對記者說：他巳經接到菲律賓總統馬可斯的善意和他「欲與大馬恢復關係的誠懇願望」。這位大馬總理又說：「刻正採取積極步驟，來儘快達成這項目的。」

北越經寮 滲透南越

美國國防部長麥南馬拉，於三月三日向國會提出這幀在空中拍攝的圖片，以証明北越經寮國滲透南越。此圖揭示一個位於北越幕加山嶺上的北越軍營與車輛檢查站。圖上顯示一貨車車隊與武裝之護送車輛，首離寮國進入北越。此圖係於一九六四年五月廿四日拍攝。（合衆國際社無綫電傳眞）

三英輪駛北越 美列入黑名單 不准載援外物資

【華盛頓四日合衆國際社電】美國政府於星期四以曾駛赴北越港口爲理由，再將三艘英國船列入黑名單。這些船隻是「阿他拉」、「格連福特」和「米爾福特」。上述船隻巳不能再合法地載運美國的援外物資。

以前曾有五艘船，被列入黑名單，其中三艘是英國的，一艘是塞浦路斯的，一艘是希臘的。美國這項新政策，是針對自由世界和波蘭的船隻，曾於一月廿五日或以後到過北越而言。如果被列入黑名單中的船隻的船東，能答應今後不再與北越做買賣，則它們將可能再度合法地載運美國的援外物資。

這項黑名單，是由美國海事處負責執行的。對古巴也有類似的名單。

迦納報章大爆內幕 恩克魯瑪統治下 將女學生供黨幹作樂

自己與南非情婦胡天胡帝

【阿克拉三日法新社電】迦納報章今天說：在恩克魯瑪現任職迦納總統期內，寄宿學校的女童，有在週末被脅走供黨官舉行傷風敗德式狂歡會取樂的事情，恩克魯瑪本人，則曾以大批金錢花在他的南非籍情婦身上。

迦納各報在今天揭發：在恩克魯瑪統治迦納的九年期內所出現的淫亂、敗德現象，一面刊出恩氏情婦姬諾維娃的照片。

恩克魯瑪使姬諾維娃擔任電視節目主任，替她買有一輛美國製裝有空氣調節設備的豪華汽車，兩人出外作樂，大多是利用這輛汽車。

「迦納時報」說：「一式狂歡的事情。作丈夫和作父母的，不是在情非情願之下，就是在並讓妻子和女兒被黨方權貴帶走作樂。」

該報說：「恩克魯瑪政權使我國道德蒙受的破壞很大，不我國婦女的貞潔，在如此道般之下，而被弄得烏烟瘴氣，全不成話。」

該報說：恩克魯瑪在迦納執政時，迦納少女和婦人，有蒐集城市，跟新成富翁的黨官幹部和委政治工作的人員，幹傷風敗俗勾當的事件。

該報說：「就學女生祇是少女，卻有被大大小小的黨官公開帶出寄宿學校，在週末作敗德

荷皇儲德人結婚 遭各方强烈抗議

吹皺一池春水，干卿底事？

有人散發詩傳單，詩曰：「在那架鍍金色的馬車裡面，高呼希特勒萬歲。那個納粹元首失敗的地方，碧桃麗絲却得到成功。」

【海牙三日法新社電】荷蘭女皇儲碧桃麗絲公主與前德國外交家安斯伯格的婚期（三月十日）愈來愈近，各方對他們結婚的各項反對，今天增加起來。一個自稱爲「一九四〇年至一九四五年抗戰派」的團體，在海牙挨戶散發一句譏責這項婚姻的傳單。

那首未經署名的小詩，其開頭兩句如下：「在那架鍍金的大馬車裡面，高呼希特勒萬歲。那個納粹元首所失敗的地方，碧桃麗絲却得到成功。」那架鍍金大馬車，是國會開幕時所使用的那架車輛。碧桃麗絲公主和她的未婚夫，將於下星期四她們結婚那天將乘坐那架大馬車。

那首詩繼續說：「我的人民有甚麼關係呢？祖母有甚麼要緊呢？（前荷蘭女王威廉蜜娜在第二次世界大戰期間曾領導荷蘭的抵抗運動）。當人民在荷蘭被殺的時候，我在加拿大平安無恙，未有受到任何的禍害。」

印揆訪美時 將訪加拿大

【新德里三日路透社電】消息靈通人士今天說：印度總理英迪拉甘地夫人於三月廿七日飛往美國，作爲期四天的訪問時，似將順道訪問加拿大。

駐印度加拿大高級專員密微諾將於明天訪晤甘地夫人，遞交加拿大總理皮爾遜的邀請函，請她在訪問美國前後訪問加拿大。

阿聯宣佈退出 非洲外長會議

【亞的斯亞貝巴三日美聯社電】阿聯共和國，於星期四晚成爲退出非洲團結組織外長會議的第四個國家。

阿聯外長雷雅德退出這次會議，并說：「大會氣氛是不適宜於繼續進行的。」

他認爲由突尼西亞所提出并獲得其他十七國所支持的一項議決案，是違反非洲團結組織的精神和違反以前各項決定。

他說：他這次退出議席，祇是在於抗議代表迦納那個新軍事政權的代表們出席這次會議。

其他三個國家，於今天較早時退出議席，以抗議迦納代表出席這次會議。那些國家，是坦桑尼亞，馬里和幾內亞。

取長補短　陳弓作

福爾勃萊特又說 越戰正削弱美國

【華盛頓三日法新社電】美國參議院外交委員會主席福爾勃萊特今天說：越南戰爭是「一項重大的負擔」，並正在「削弱」美國。

福氏在尖銳反對國防部長麥南馬拉的証詞時，特別反對麥氏所提出的美國且有經濟上的辦法，來繼續越南戰爭的觀點。

他說：「這事正在削弱我們。一切戰爭都是災難的。那是一項重大的負擔，我見不到我們如何能在不付出一個十分高的代價的情況下，進行這事。」

福氏說：「很難見到我們要在越南所要得的有限度目的是甚麼。」按麥南馬拉巳強調說：美國在這場衝突中的目的，祇是阻遏共黨在南越的侵略，並讓南越成爲它自己的命運的主人。

福氏又批評越南戰爭的升級，終必導致增派美軍赴南越，以及試圖以在戰場上打勝仗，來代替尋覓妥協。

福氏又不同意麥氏的一項論點，就是說越南戰爭是由於北越侵略南越所引起的。

越南韓軍俘擄越共

南韓虎師士兵，最近在南越歸仁港傘齋十名越共嫌疑份子至一盤訊地點。這十名嫌疑份子，是韓軍進攻歸仁港二十英里外一越共陣地時所擄獲之一三九名俘虜的一部份。（美聯社無綫電傳眞）

我在越南前綫

八、特種部隊的活躍

魯賓摩爾原著　叔之譯

我們步行出這間掌管政務的衙門，穿過了一個廣場，然後到了那間晚上是酒吧，白天改作咖啡店閱讀室和休息室的俱樂部，特蘭替我們三人預要了一杯咖啡。

咖啡店中，有不少特種部隊的官員和軍曹，跑來跑去，好不熱鬧。這裡，是甲組的野戰人員，從前綫回到西貢乙組的地方來，休憩和輕鬆一下的去處。休假完畢後，他們又要回到乙組去，等候來飛機，飛回到深入越共區敵後的甲組戰地單位。

特蘭中校，自我從勃勒堡選聽他的游擊課程，認識了他之時起，那時他還是個少校。但在我的眼中看來，他倒直是個莫名其妙的人物。他的背景，是制式的陸軍出身，第二次世界大戰時，他在砲兵中，服役兩年。到了大戰結束時，他升爲二等上士。因爲他在高級學校時的成績，很突出，而他在服軍役的期間中，又無過失紀錄。於是被保送入西點軍校。由西點而日本，而韓國。特蘭那時候的職務是砲兵的官佐。一九五四年，他請求進入勃勒堡實導跳傘學校，其後再變爲跳傘部隊的官佐。

幾乎又過了九年之後，特蘭在他感到興趣的新事業中發展起來。他曾要求接受一項特種部隊的職務。我在勃勒堡遇見他時，他剛從那羅山的八十二跳降師，搬到格魯波爾衙，那是特種戰爭中心去。

這是很明顯的，凡屬接近特蘭的人，都知道他不能全心全意地接受非正統的游擊戰的理論。但是由於當時的總統甘迺迪知道這一種智識的重要，因此規定陸軍人員，如想要升入高級的官佐層級，就非有非正統性的或特種戰爭的經驗不可。

當我和特蘭，邊談邊喝咖啡時，我的興趣在於試探這個獻身軍職的軍官，是否巳有所改變，和在南越的游擊戰中，他怎樣去應付作戰。

「因此你想去汾洲去？」特蘭問道。

「我眞喜歡能看見哥爾尼去作戰。」我說道：「可還記得他在勃勒堡那段光景麼？當時我們在演習的時候，他還充當游擊隊的首長呢。」

「十年來哥爾尼都是個陸軍優秀人物。」特蘭倔强地說。「自然我會記得他。但是，如果你到了汾洲去時，很怕你會遭遇到麻煩。」

「你指的是那種麻煩？」

「我并不希望，在我的指揮範圍內，第一個平民作家會在越南犧牲了。」

我的預料，特蘭將會成爲一個問題。「你可認爲，如果我跟哥爾尼在一起，犧牲的機會，便比跟其他甲組的人物在一起大得多，是嗎？」

特蘭在回答我之前，他慢慢地喝着咖啡，時間拖得很長。「他幹的全是危險性絕大的事情。我認爲他送來的報告，可能對我也不甚不實。」

「你到這裡纔是三週。」校官，而他在這裏的乙組，已有四個月。那麼，格倫納中校，對他有何批評呢？」

（一二七）──未完

現代科學教學的新趨勢

【特稿】教育不是靜止的東西，它是社會對待一兒童的基本投資。兒童們今天所接受的教育素質如何，對他們日後爲社會服務時的知識和技術的素質頗有關係。

科學

在這個迅速變革的世界中，並不是什麼新的東西。它的現代形式，是在十五世紀開始形成的。到十八世紀末期美國革命時，科學還在原始時期中。但是它巳成了有教育人士的知識工具之一，也成了啓蒙時代政治教育中的一種强烈的影響。

直到近五十年來，科學才普及於一般人，而科學的進步，以及科學思想之滲入世界每一角落之中，也是近五十年來的事情。

這五十年來，各種原料有了化學革命，抗生素帶來醫藥革命，肥料、殺虫劑和雜交改良品種，是農業革命的根基。核子能和電子科學，形成了物理學的革命。而目前我們在探求生命過程及作用時，正面臨一個生物學的革命。

這一切的變革，爲我們帶來了豐富的物資和充份的餘暇，成了我們這一時代的生活特徵。

人類

人類的知識傳統也跟着進展變易。天文學巳經發現，地球是宇宙之中十億個相似的行星中的一個。而且其它行星中，也可能有和地上相若的生命存在。雖然此點尚未證實。

地質學証明地球在它數十億年生命史內，經過了無數次的根本變化，而且發現了不少此類變化的跡象。現代生物化學，對達爾文進化論提出了証明，而且作了修正。指出一切生命形式，採用基本上相同而且密切聯系的化學過程以延續物種。

現代神經生理學和現代計算機，互相合作而互有貢獻。我們的思想方式，以及我們對生存的看法，都受到科學發展的深刻影響。

一切

一切都在變，而且變得很快。以前，可以傳好幾代的技術，原是可以父子相傳的。但是現在青年時期中學會的技術，卻有在其有生之期中，由新的技術取代的可能。這是我們面對的一個新問題。

而在科學迅速變化之時，教育的內容，却並沒甚麼變化。

教育原是精緻、微妙而美好的藝術。循循善誘的教師，非但學識豐富，而且能啓發學生。是受社會尊敬的人物。教師的藝術，不是公式化的。我們不相信任何新計劃，會影響眞正偉大的教師的可能。不過，教育世界中，也常產生新奇的教育思想。而且常有新課程被提出來。我們會見到許多新方法的出現，我以爲我們現在正在向更新的事物邁進中。

這種

新趨向，就是有系統的教育研究工作的實際應用，有系統地發展新方法及新課程的企圖。我們說的研究，是指在試驗中，設計新的教學形式，權衡它們的成績，根據成績來修訂形式，直到得到結論時爲止。

也許我們用醫藥和工業中發生的情況作例，可以更清楚表達這種見解。

醫藥界中的偉大新發展，因現代醫藥科學實驗所之出現，而擴大了臨床醫師觀察能力。因而頗具成績。

實驗所對健康和疾病的基本生理學，進行了調查，游離出致病的細菌和病原體，發展了疫苗，新葯和抗生素。

簡言之，它對疾病的原因和作用，進行有系統的大規模調查；同時有系統的發展新的治療方法，新藥和新的外科手術，又估定及試驗了它們，以求改良醫藥界全部工作。

工業

工業方面，有系統的探求新知識和應用新知識，改良生產，以配合人們需要的新方法，是在第一次世界大戰之後才開始的。這種有系統的對付變化的發展，是世界技術進步的主要因素。

但是教育一直到最近爲止，仍然停留在熟練技師和臨床醫師的發揮個別才能的階段中。因此，我們有許多學說和思想，並未經試驗証明是否有益。正如早期的醫藥進步，有賴於「詢問表」作証明。這些教育學說和思想，極依賴「証明書」。

因此，作爲科學家，我們很樂於看到許多地區中，已在開始試驗教育過程，以及各種變化對學習的影響。從試驗中研究，不同的課程對教授方法，教師和學生們之間，發生些甚麼作用。

作爲

科學家，我相信這種研究，會有不少重大成就。

展望未來，我看到的是令人興奮的年月，就是科學課程重新安排，使我們有辦法令到每一個學生，都能瞭解自然，機械和電學。

如刊登本報廣告者請撥電話七三〇七〇八接洽

東城·快樂

攻勢凌厲 衝入第八週！

每天三場：兩點半。六點正。九點正

華納公司特級皇牌巨片！ "The Great Race"

觀衆同聲讚好

瘋狂大賽車

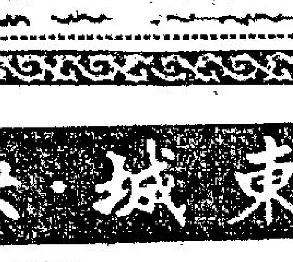

提名競選五項金像獎！

—東城—在本片上映期內，舉辦有獎問答遊戲，敬請觀衆參加！

創本年三項造最高紀錄

收入超過一百萬元

觀衆超過卅二萬人

映期今天第五十天

國寶 今天放映 新蒲崗遊樂場側
電懋公司榮譽抗戰七彩巨片
星星月亮太陽
尤敏 葛蘭 主演
上下集一塲映完小加票價
每日四塲 十一時正 二時二十分 五時正 七時二十分 九時四十五分
明早塲：銀宴 七彩片
公餘塲：慈母淚 中文字幕

麗斯
今天四塲獻映
聯美鉅製偉大喜劇
兩點半 五點四 七點半 九點八
積琪蓮·林華莉絲 合演
殺妻笑史
特麗七彩片中文字幕
明早塲：戰鬥巨片·孤島浴血戰

百樂門
今天獻映
新藝綜合體彩色 打鬥刺激片
千面金剛奪寶戰
七彩片中文字幕
梅琳·夢狄嫻·尚馬利 主演
明天十二點四早場
濟公鬥八仙 新馬仔歌唱片

東方
昨滿今早請
和路迪士尼斯格拉·德士占美臣 主演
兩點半 五點 七點三 九點九半
特麗七彩 海底長征 中文字幕片
一部完整的故事 海底奇觀 非不可看
明早：肉感巨片 飛女世界 方惠 子主演

瑪嘉烈公主訪港

圖片特輯

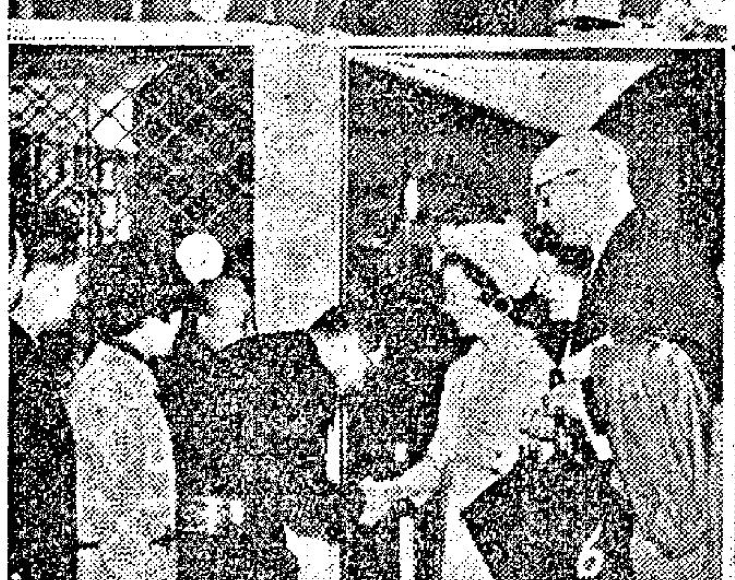

圖片說明

㈠在海運大廈展出的英國工業製品之一——軟呎，吸引公主的興趣，信手拿來量度一下。

㈡瑪嘉烈公主主持英國週開幕儀式中致詞，右起爲公主侍從武官馬慶爵，史諾敦伯爵，港督副官，瑪嘉烈公主，港督戴麟趾爵士，港督夫人。

㈢瑪嘉烈公主宣佈機械展覽開幕典禮。

㈣瑪嘉烈公主在英國週展覽垂詢機械的效能。

㈤一名柴灣福音學校的十一歲學生溫細珍在英國週開幕後向瑪嘉烈公主獻花。

㈥瑞興百貨公司總經理古勝祥在門前迎接公主蒞臨，圖爲公主與古氏握手的一瞬，持雨傘者爲英國貿易部次官羅德斯男爵。

本港工會福利如醫葯住屋等 非由政府負責 英專家感詫異

棉業工會計劃在港設分會

【本報訊】因將棉業及衣服工人聯會計劃在本港設立亞洲區組織，以促進此區之工會主義。

上述係聯會總幹事格連荷格所披露。渠目前正在港作爲期一週之訪問，據謂，香港工會福利如醫藥與住屋，竟非如英國之由國家負責，而係由僱主辦理，使渠詫異。

渠又謂，英國之棉業工人，平均每週工資約合港幣一百二十八元至三百二十元，視其技術與服務期間之長短。但所有工人均享受國家失業救濟與退休金，（通常爲六十至五十歲），此外，工人本身與僱主並提供社會安全利益等。

格連荷格在聯會服務十七年，該會現在三十二個國家有聯會組織，單在英國有二十八萬會員。

香港目前並非聯會之會員，但渠將試圖協助本港棉業工人，包括資助舉辦講習班等。

市場漫步 十算子

乍暖猶帶幾分寒 夏季衣料漸推出 商家放賬仍審慎

大陸貨品質劣難吸引興趣

天氣繼續轉暖，夏季衣料批發生意緩性增加，但一般零剪商、洋服商、成衣商初步僅作有限度的購入，同時一般批發商對於夏季衣料放賬仍然審慎，因此批發生意初步開展未如理想。

據匹頭商透露：本港商家向歐美日本訂下的夏季衣料，最近已經有一部份運到，其餘一部份將於本月內到埗。由於過去一週前天氣突然轉寒，對於一般夏季衣料的批發及零剪生意均有阻礙，直至近日，天氣逐漸轉暖，於是夏季衣料批發生意漸有開展，但供應本銷的成衣商及零剪商，目前銀根仍緊，而批發商的放賬仍然很審慎，洋服商生意亦未有怎樣起色，在這樣的環境下，生意開展尚屬緩慢。

近日一般夏季衣料批發價，英國、美國、義大利等產品價格與去年相差無幾，日本產品一部份價格比去年同期略爲降低。

英國特麗佛混毛西裝料與義大利馬驕圖混毛西裝料批發價每碼廿二元至廿四元，美國上等絲毛的確涼西裝料批發價每碼廿五元至廿八元，中等絲毛的確涼西裝料批發價每碼十八元至二十元，的確涼混羅西裝料批發價每碼十元至十二元，日本特頭倫混毛西裝料批發價每碼十元至十一元，印花紡每碼批發價一元四角至一元五角，印花府綢批發價每碼一元六角五分至一元八角，嘉士美綸印花衣料批發價每碼二元二角至二元四角。

現時一部份批發商把最近運到的夏季衣料與去年運來儲倉未開箱的夏季衣料一同出售，因爲今年的夏季衣料與去年花式更差無幾，况且去年有夏季衣料運到未開箱的，品質亦好，不但花式新穎，與最近運到的新貨沒有多大分別。

由於今年農曆年多了一個「閏三月」，夏季衣料的銷售時間無形中延長，况且去年匹頭商已經把前年積壓的夏季衣料舊貨沽清，現在尚有一部份屬於去年運到的夏季衣料是中上價貨，一般認爲今年夏季衣料生意雖然不能過分看好，但比去年總會好一些。

關於大陸夏季衣料，今年在香港市場競銷，在一般概念上仍是很劇烈的，但銷歐美日本衣料的批發商，已經瞭解大陸衣料的競銷大勢，因此今年運到的歐美日本夏季衣料，多是花式新穎而又質料較佳的中價貨及上價貨，因爲大陸衣料在香港銷售以下價貨爲主，花式當然不及歐美日本產品新穎，質料亦相差很遠，大陸的新式人造纖維紡織工業生產尚未成功，向港推銷的仍是低質貨，不但本港一般製衣商很少採用大陸衣料，那零剪商也不願購入大陸衣料銷售，故此大陸衣料銷售的地點祇是集中於專業性的大陸貨品公司，很多市民對於大陸衣料已經有了認識，逐漸不感興趣了。預料今年大陸衣料對歐美日本衣料的競爭力量，將會降低。

俄輪百五十名船員 准逐批登陸

官方謂與英公主訪港無關

【本報訊】日商租用載運客來港之俄輪烏列斯基號所有船員，港府已准日間逐批登陸。

此俄國客船排水四八七〇噸，有船員及女侍應生一百五十名。船主解嘲說，吾人出海時已習慣於局限於船中。

渠昨午曾親自與人民入境事務處處長戈立通電話。戈立當時告渠，所有船員均不得上岸。

此船主又曾與芬蘭領事相助，但無結果。

政府發言人稱，俄輪船員不准上岸，與公主訪港無關。發言人表示，以前來港之俄輪，可能會獲准上岸，但此次不同，因船員有一百五十名之多，而其身份等抵埗前方通知。

圖爲泊於九龍倉碼頭的俄輪烏列斯基號

兩艘外輪抵港 在濃霧中相撞

【本報訊】希臘貨輪艾連斯拉士號昨駛抵將軍澳時，在濃霧中被另一輪船相撞。

意外發生前一小時，該輪入港時，曾險與一船相撞，結果係差數呎，避過損失。

此八三五噸貨船之二副紀拉里斯稱，該輪當時下碇將軍澳等候霧散。七時稍過，雷達顯影幕出現一船迫近，當即敲鐘與鳴笛告警。當時來船只距三十呎。吾人乃高呼該船下錨。

該船（巴拿馬輪劇圖號）當即下錨，但錨鍊稍後竟然滑脫，致被水流衝動，終於船首碰撞希臘輪四號艙。

希輪昨緩駁入港內，沿途曾小心閃避漁船，今日將檢驗機器，看看有無損壞。

美中國海外佈道會 在港設孤兒院

已開始接受申請

【本報訊】美國尼福臣洛杉磯中國基督教海外佈道會，爲發展遠東區會務，已擬定本年度三大工作目標：除擴大佈道工作外，並增設神學院及孤兒院，昨據美總會遠東區總幹事程士來西透露計劃設立之神學院命名「遠東神學院」，院址將設在香港。該院教育宗旨，本在培養青年佈道工作者從事遠東區各落後邊區偏僻地域山地人民宣傳基督福音工作，並教育邊區山地各種語言。

至開辦孤兒院計劃先在港協助廿名貧苦孤兒，月供膳費六十元。目前已開始接受申請，詳細辦法可函九龍郵政信箱七一六六號該佈道會遠東區香港連絡處即可。申請人必須具備相片四張，寫明：姓名、性別、年齡、籍貫、教育程度、生活背景、所說語言、代表人與孤兒之關係等，並附備貼有郵票空白之大信封一個。程氏並透露：美總會將於本年四月間派代表訪港巡視，屆時所屬單位工作情形，並分別召見各申請人，處理各項申請事務。

卅六名蛇客 乘濃霧偷渡

【本報新界訊】昨日大霧迷濛，蛇船多乘此掩護，偷運「人蛇」偷渡香港。

本月一日有一艘載有卅六名「蛇客」的機動漁船，晚上乘濃霧掩護，偷渡香港海域時，即被一艘港水警輪發現，予以拘捕，人船帶返警署查究。

該卅六名「人蛇」中，有六名年約廿歲女子，卅名均卅歲男性，至昨日香港警方除將蛇船及三名蛇頭拘留外，該卅六名男女，交午二時押往港灣的佛山輪遣解回澳。

十八屆校際音樂節 本月十日開始 參加人數破紀錄

【本報訊】在本月十日至二十六日舉行之第十八屆校際音樂節，爲本港學校音樂活動中每年最重大之事項。一九六六年度音樂節，參加單位已達六千二百七十一之新紀錄，較之去年增加七百個之多，其中新界學校佔二百八十三個，估計除觀眾外，將有三萬以上學生參加此次音樂節。

此次音樂節外來評判員計有下列幾位：海因斯爵士（音樂）、戴維爾（音樂）O・B・E、郎勵德・B・E（音樂）O・B・E、莫禮遜（音樂）、何露基（朗誦）。

中文朗誦及中國樂器演奏評判，由姚莘農教授及黃星權醫生分別擔任。

各評判員將在下列各地點工作：大會堂音樂廳（包括劇院演講室及音樂廳）、皇仁書院、庇利羅士女校、巴富街中學、依利沙白中學及新界兩中心——元朗及荃灣。

音樂節目表已在各大音樂店出售，值得特別注意之一爲：本月二十一、二十二日晚之商業電台與學金得之三千元獎金比賽，此乃本年度新增之一組比賽，樂器演奏（鋼琴除外）之優勝者，可利用獲得之三千元獎金往外國或留港深造。同時鋼琴演奏者在三月十六日星期三晚之岩士唐夫人獎學金比賽中，有同等之機會。其他精彩節目更有本月廿三日星期三晚之鋼琴錦標賽，屆時蕭邦組及岩士唐夫人獎學金之獲決賽權者，將作決賽。鋼琴決賽於本月廿五日星期五晚在大會堂音樂廳舉行。優勝者音樂會將於本月廿九日一連五晚在大會堂音樂廳舉行，各項節目已在節目表上列出，此等音樂會之門票及鋼琴錦標賽決賽之留座票，由本月十四日起，在港九通利琴行預售。

國泰航空公司 開闢日本航線 今首航名古屋

【本報訊】國泰航空公司繼福岡後又開闢第二條新綫往日本。今日上午九時，該航空公司之康維亞八八〇式噴射班機，由總機師京氏駕駛首航往名古屋——日本第三大城。

國泰班機乃國際性班機駛往名古屋之最先者。

於名古屋接機者將有該城市長，愛知縣總督及歡迎委員會等。

名古屋位於大阪與東京之間，是日本工業中心之一，所出品之車輛與瓷器世界聞名。

名古屋乃國泰於日本之第四條航綫（國泰亦經東京、大阪與福岡），該公司於一九五九年首航大阪，於去年九月二日首航福岡。

今晚該班機回港時，啓德機場亦有一番熱鬧，屆時香港警察樂隊將於露台演奏歡迎音樂，國泰空姐將獻贈禮物給每位到港之日本搭客。

國泰飛行部主持人馬殊稱：名古屋之機場設備甚佳，其最新型之跑道將於本年底完成。

國泰首航之嘉賓，爲邵氏明星藍娣小姐、香港旅遊協會公共關係部經理克勒與各報界代表。

英貿易部次官表示 棉品輸英安排 英港同感滿意

【本報訊】英國貿易部次官羅德斯勛爵昨稱：在今後六個月至一年中，香港工業家將會發現，棉織品輸英安排使英國與香港人士同感滿意。

渠對參加宴會之本港商人謂，君等將發現，就棉織品配額而言，香港已獲良好之交易。

鎊創低價 歐洲金跌

倫敦金價報跌，歐洲金價報升一便士。紐約轉眼鎊報漲，據說，倫敦轉眼鎊亦跟縮，港市電鈔應起價。

美鈔按五・七四三七五，通天單按五・七三七五，加單按五・三六二五。

大鈔按五・七三七五，細鈔按五・七三一二五。

日元按一・四五八五，宋紙按一・四六七五。

迄十時，K金市仍未開盤，昨收市價二六三・一二五。

先施公司 贈送阿華田

在本港首次舉辦之英國週，昨經瑪嘉烈公主在大會堂主持開幕，盛况空前，英國出品對英國貨品增加深認識，查阿華田爲英國著名飲品，極受本港人士歡迎。先施公司爲響應英國週，特約本港阿華田代理和公司合作，由昨日起至本月十二日止，凡惠顧十元以上者，即有贈送罐裝，惠顧越多，贈送越大。其他購貨二百元以上者，更加贈名貴英國出品如史勿夫時鐘，郎臣牌床氈，普通電被，牛肉汁等。

家庭計劃會新任務 探訪童犯家庭

【本報訊】香港家庭計劃指導會，半年前，獲得西區裁判司署兒童法庭內其中一位太平紳士的協助，加強了該會社會工作員對外探訪的對象。

該兒童法庭係由每逢星期四開庭審訊，那些可憐的孩子有男有女，年紀大約由十一歲至十五歲，所犯的案件不外是偷竊、強搶，打架或受他人教唆而幹出觸犯法律的事；法官審查其身世所得，生活窮困固然是犯罪的主因，然大多數是一家之內，由於兄弟姊妹眾多，父母兩人都要出外謀生，以致無法兼顧子女，其中某小販者尤多。該位太平紳士廉將其情，特將該種個案介紹到家庭計劃指導會去，再由會方派出社會工作員詳細調查其家庭，這些家庭並非全在西區，遍及港九各處。據調查所得，該會探訪家庭入息由百餘元至三百元不等，但兒女則最少五、六名，最多且達十個或以上，間亦已曾接受節育指導者。這些社會工作員苦口婆心勸導彼等節育，把他們介紹到其所住區域附近的節育所接受指導，以協助彼等改善生活。該項合作自從一九六五年八月開始，計過去半年來，被介紹前往訪問家庭已有一百零一宗。

潘氏宗親會 宴賀潘桓武

潘氏宗親會，昨晚假英京酒家，宴賀該會會董潘萬波宗彥之令郎潘桓武君，獲取英國機械工程博士學位，到有該會會長潘明輝、主席潘遠生，副主席潘廣、潘悅常、會董潘學平、潘文熙、潘淼、潘乃武、潘少初、潘孔生、潘銳劍、潘芳芬、潘應開、潘滋、潘根、潘三陽、潘璧、潘桓武暨翁萬波伉儷等多人。

席間由主席潘遠生致詞，大致謂：今日如潘桓武宗兄，能獲博士學位，實非一般有志之士可以，在今天科學時代，非有相當學問不可，尤其是英國之博士學位，更不容易獲取，桓武宗兄，此次學成歸來，實爲宗族之傑出人物，誠潘氏之光，希望將以其所學，貢獻於國家社會。詞畢，由桓武致詞，繼由主席潘遠生代表會同人向萬波宗長暨桓武宗兄致深切之敬意。

港大攝影會明舉行 園遊攝影大會

【本報訊】本港香港大學攝影學會一年一度之春季攝影園遊大會，定明日星期六下午二時起，在該校風景最優美之荷花池畔舉行，並邀得紅星十餘位參加造像。該校園地寬闊，環境清幽，且值初春之際，時花盛放，參天之古木，襯着涓涓溪水，使人靈感頓生，實爲理想之攝影勝地，尤以該校園內之荷花池畔，攝影場地尤多，再配上多姿麗人，不愁沒有創作靈感，因此每年在此盛會中，產生的作品入選於該校每年舉辦之「學生國際沙龍」者，爲數不少，此次盛會，乃屬公開性質，歡迎各界影友參加，是日下午二時開始，由該會名譽顧問錢萬里主持，並邀得周宗漱、朱濟權、錢浩、馮志平、張鏡池及何步舜等名家擔任指導。

馬來西亞遊覽公司 主辦四個觀光團

【本報訊】馬來西亞文娛遊覽有限公司，總行爲星馬各地的旅行社，均設有分行，其業務範圍甚廣，除專主辦各種文娛演出及各地觀光團外，並代辦一切出入境手續，及代理環球機票船票。據稱：該社爲擴展業務範圍，推廣旅遊事業起見，特主辦：（一）東星馬觀光團，下月六日出發。（二）柬埔寨觀光團，本月十六日，及下月六日出發。（三）星馬泰觀光團，下月三日出發。（四）台灣日月潭觀光團，輪組下月四日出發，航空組下月七日出發。該社總公司設在新加坡中華商會大廈九〇二室，香港辦事處九龍旺角彌敦道廖創興大廈十二樓二號室，電話：八五二二九四九。

航海訓練班 明日頒證書

【本報訊】海事處航海訓練學校所主辦的航海訓練班，其結業人員將於明日下午在大會堂舉行的一項儀式中獲頒證書，屆時將由海事處助理處長（港口管理）W・D・黎頓主持頒發證書及致訓詞。

在該項儀式中，將有五十五人獲頒特別證書，四十一名獲頒一級證書，及六十五名獲頒二級證書。此外，一級高級船長石根將獲頒能幹獎，另一名結業人員江興獲授勤力獎。

三鳥肉類無變化 鹹淡水魚售價穩

【本報訊】今晨市場上各佐膳食品大盤零售價格變化甚微，普遍平穩，瓜菜類仍然充塲，市銷暢而價再趨跌，三鳥及主要肉類毫無變化，供銷正常，鹹淡水魚來貨均增，市銷暢而售價轉穩。茲將市塲各物價格列後：（每斤計）

瘦肉	四元二角
腿肉	三元二角
上肉	三元二角
腩肉	一元四角
豬肝	五元六角
豬脷	一元六角
豬心	三元六角
豬手	一元
豬腳	一元
豬腰	四元二角
乾水腰	五元二角
排骨	二元八角
肉排	三元八角
赤排	三元八角
開排	三元
羊肉	四元四角
新界中雞	三元六角
新界上雞	四元四角
劏雞	三元八角

肥雞	三元
黃中雞	二元八角
吹米鴨	三元
光米鴨	三元二角
谷鴨	二元二角
水鴨（隻）	九元
牛肉	三元二角
坑腩	三元二角
牛柳	三元四角
牛腰	一元五角
牛心	一元五角
石斑	三元二角
生石斑	五元六角
油斑	三元
大白倉	三元八角
小白倉	三元
鱠沙	三元六角
紅衫	二元五角
馬友	二元二角

門鱔	二元
鮮黃花	三元
馬頭	一元八角
三鯬	二元
鱠白	二元
火點	二元二角
牙帶	一元二角
鮮魷	二元
大魚	二元六角
鯇魚	三元二角
大鮫魚	二元八角
鯧魚	二元六角
黃鱔	一元五角
生魚	五元六角
水魚	三元
生鯉	三元四角
龍蝦	九元
大蝦	五元二角
中蝦	三元八角

蝦仔	二元二角
大田雞	四元
鱸魚肉	二元二角
膏蟹	四元四角
肉蟹	三元六角
花蟹	二元二角
白果	一元八角
莧菜	五角
菜心	七角
洋葱	五角
芥蘭	六角
枸杞	六角
檳榔芋	四角
紅芽芋	三角
西洋菜	五角
紹菜	三角
青蘿蔔	五角
蘿蔔	三角
西芹	二元八角
日本芹菜	九角
粉葛	六角
白菜	五角
豆芽	四角
冬筍	四角
菠菜	六角
塘蒿	五角
韮黃	一元六角
大蒜	六角

芫茜	二元八角
蓮藕	六角
歐洲洋葱	六角
涼瓜	四角
番茄	六角
茭筍	四角
麥菜	三角
魯仔	三角
冬瓜	三角
韮菜	七角
椰菜	三角
大菜	四角
黎菜	四角
洋椒	五角
介菜	三角
生菜	四角
菜花（個計）	四角
荷蘭豆	八角
茨參	三角
薯	二角半

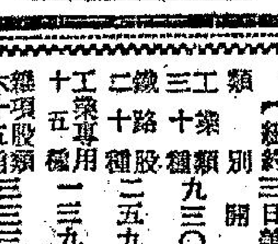

美股市走勢平均指數

【紐約三日美聯社電】杜瓊斯美國股市三日收市平均指數如下：

類別	開市	最高	最低	收市	收市比較
三十種工業類	九三〇・八四	九四一・二五	九二三・二七	九三六・三五	升四・三四
二十種鐵路股	二五九・一三	二六二・〇六	二五六・〇七	二六一・一四	升一・七九
十五種公用事業	一三九・二七	一四〇・五四	一三七・二五	一三九・三二	升〇・一八
六十五種雜項股類	三三三・九〇	三三七・五五	三三〇・二五	三三五・七七	升二・六四

電台播音節目

本欄刊登節目，係依據各台來稿發表，倘有更動，概以該台臨時廣佈爲準。

香港電台 今日下午四時：

（中文台波段：六四〇千週，波長四百六十八公尺。短波：三九四〇千週，波長七十六・一四公尺。超短波調頻：九十四兆週。）南音。三十分，咪前屬講讀，民歌。五時，中國西曲。三十分，兒童節目。五十五分，鮮魚批發報告，天氣報告。六時，粵、國、潮、客語新聞及特別報告，小曲。三十分，中文教育性廣播，粵曲。七時，時代曲。十五分，每週報章文摘。三十分，時事實錄，天氣報告。八時，空中劇，一場春夢。三十分，一週影評。四十五分，轉播倫敦粵語新聞，漁民天氣預告。九時，廣播劇「香人不搓」，音樂。三十分，諧談節目。四十五分，賽馬消息。五十五分，轉播瑪嘉烈公主參觀時裝表演，解心粵謳。十時五十分，錄音轉播倫敦國語新聞，時代曲。五十七分，天氣報告及漁民天氣預告，粵語新聞簡報。十二時，完播曲。

明日上午播音節目：

七時，黎明即起時代曲。十五分，天氣報告，轉播倫敦粵語新聞及倫敦通訊。十五分，天氣報告及漁民天氣報告，時代曲。五十六分，天氣報告及漁民天氣報告，特別報告。十五分，粵曲，藍橋會。三十分，重播每週報章文摘。五十分，中央市場蔬菜價格報導。五十八分，潮語新聞，天氣報告。九時，國語新聞，特別報告。三十分，重播兒童節目。五十分，點唱節目。五十八分，蘇州彈詞，天氣報告。十時，實地探訪。十一時三十分，重播勸導漁民勿使用炸魚廣播劇。音樂。

商業第一台 今日下午四時：

（第一台波段：一〇五〇千週，波長二百八十六公尺。）天氣報告，時代曲。三十分，專欄流行曲。五時，兒童寓言。三十分，一曲寄心聲。六時，轉播港台新聞簡報，天氣及各地天氣報導，時代曲。三十分，粵曲。七時，星期小品「還君明珠雙淚垂」。三十分，猜曲有獎節目。八時，藍燈小說「橫財就手」。三十分，賽馬漫談。九時，社會小說「生意興隆」。三十分，天氣報告，港九時事，時代曲。十時，大丈夫日記。三十分，時代曲。十一時，天氣報告，橫財一百萬。三十分，明日節目預告，時代曲。五十九分，轉播港台新聞簡報。十二時，天氣報告，完。

明日上午播音節目：

七時，清晨音樂。十分，節目報告。十五分，口琴音樂。三十分，天氣預測，繼續時代曲。八時，轉播香港電台新聞報導。十分，粵曲。三十分，天氣報告，今日賽馬貼士。十五分，重播升中會考指導「算術科」。九時，李爾師。三十分，天氣報告，婦女生活節目。十一時，時代曲。三十分，社團簡報，報導東南亞各地天氣情況，賽馬貼士最後報導，時代曲。三十分，倫理小說「親情」。

商業第二台 今日下午四時：

（第二台波段：一一七〇千週，波長二百五十六公尺。）天氣報告，粵曲。三十分，股市行情報導，西曲。五時三十分，粵曲。六時，轉播港台新聞簡報，天氣報告，粵語流行曲。十五分，重播成語故事。三十分，各地天氣，偵人偵事偵英雄。七時，升中會考指導。三十分，體育雜談。重播歐西小說「古堡藏龍」。八時，西曲。九時，天氣報告。四十五分，時代曲。九時，西曲。三十分，馬場動態。港九時事。十五分，時代曲。十時，中國文選。鐵面無私「驚天奇案錄」。三十分，重播倫理小說「勁草嬌花」。

明日上午播音節目：

七時，早晨音樂。十五分，晨鐘暮鼓。二十分，輕音樂，天氣報告。三十分，英語教授。四十五分，歐西音樂。八時，節目預告，粵曲。天氣報告及漁民天氣報告。三十分，時代曲。四十五分，時代曲。九時，家庭食譜。十時，兒童故事。南音演唱。三十分，家庭樂園。十一時，中篇小說。三十分，粵曲。

。十一時，天氣報告，明日節目預告。十五分，重播座右銘，輕音樂。五十九分，轉播港台新聞簡報。十二時，天氣報告完。

明日上午播音節目：

七時，清晨音樂，節目報告，音樂。四十五分，天氣預測，時代曲。八時，轉播香港電台新聞報導。十分，天氣報告，今日賽馬貼士。十五分，西音樂。九時，天氣報告，時代曲。三十分，四十五分，天氣預測，繼續歐西音樂。粵劇精選「司馬相如」（余麗珍、任劍輝、鄧國賓、曾雲飛、新麥炳榮）。十一時，天氣報告，今日賽馬最後貼士。三十分，報導東南亞各地天氣情況，時代曲。

麗的銀台 今日下午四時：

電影故事「問君還有多少愁」。三十分，倫理小說「劫後花」。五時，童年樂趣。十五分，兒童歌曲，金價報告。三十分，國術小說「鐵臂楊天龍」。六時，電話點唱。三十分，千面金剛「古戰塲」。七時，練馬報導。十分，賽狗預測。三十分，女飛俠黃鶯「失效的秘密」。八時，新聞報導，天氣報告，晚間節目報告。十分，賽馬預測，時代曲。四十五分，監氏探案「黑郵票」。九時，文藝小說「春歸何處」。三十分，錄轉港台：每週報章文摘。四十五分，紅伶名曲，報告教育台明日節目。五十五分，轉播港台：瑪嘉烈公主參觀時裝表演。十時五十分，時代曲。十一時，新聞報導，天氣預測，體育消息，明日節目報告。十五分，夜靜聽清歌。十二時，完播曲。

麗的金台 今日下午四時：

雜曲。三十五分，股市行情報告，現代潮曲。五時，潮語武俠故事「風塵俠隱」，金價報告，中文電視節目報告。三十分，時代曲。六時，京劇。三十分，最新潮曲。七時，社會服務，報告教育台明日節目。十五分，時代曲。三十分，新聞報導，天氣報告，晚間節目報告。八時，文藝小說「俠門蝶夢」。三十分，四明快書。九時，戲曲漫談。三十分，聊齋故事「王桂庵」。十時，國語戲劇化小說「俏瑪」。三十分，古今談。四十五分，潮州曲。十一時，新聞報導，天氣預測，體育消息，明日節目報告。十五分，潮州曲。四十五分，國樂。十二時，完播曲。

中文電視 下午六時：

預告節目。二十分，卡通片。十五分，英語講座。四十五分，學以致用。七時，世界新聞。十五分，大頭仔。四十五分，科學常識。八時，民謠歌劇。九時，電視錦標賽。三十分，特選西片「桃源春戀」，占士美臣主演。十一時，最後新聞及天氣報告。五分，閉幕曲。

綠村電台 今日下午四時：

（中文台波段：七三五千週，波長四百〇八公尺。）專曲點唱。五時，時代曲點唱，天氣報告。三十分，兒童故事。四十五分，馬場風光。六時，時代曲。三十分，西曲點唱。七時，戲劇化小說。三十分，賽狗場巡禮。八時，佳家男人。九時，丈夫日記。三十分，西曲點唱，天氣報告。三十分，奇情小說，天氣及漁民天氣報告。四十五分，時代曲，明日節目預告。十時，粉面金剛。三十分，談天說地。十一時，歌唱小說。三十分，粵曲，天氣及漁民天氣報告。十二時，完。

明日上午播音節目：

七時，早晨音樂。十五分，晨鐘暮鼓。二十分，輕音樂，天氣報告。三十分，英語教授。四十五分，歐西音樂。八時，節目預告，粵曲。天氣報告及漁民天氣報告。三十分，時代曲。四十五分，時代曲。九時，家庭食譜。十時，兒童故事。南音演唱。三十分，家庭樂園。十一時，中篇小說。三十分，粵曲。

工商晚報 馬經

週年大賽馬壓軸戲 四項錦標節目

英國週杯錦標賽由公主頒獎 皮亞士杯賽作大馬票運財童

秩序十一場 十二時開始

論馬 文王

明日舉行週年大賽馬的壓軸演出，圈中人忙了三週，可告一段落了。由十二時開始，共賽十一場，分上下半行，新彩池的編配，一如首次兩天，但熱鬧情形，則較首次兩天爲甚，因英公主蒞臨頒獎，爲瞻丰采者，大不乏人，且大彩票亦於是日開獎，吸引力亦相當大，倂怪運日撲馬牌之聲盈耳，爆場必耳。可惜天不做美，兩意甚濃，苟賽時春雨綿綿，則大煞風景了。

錦標賽目有四項，一爲英國週杯賽，由第二班馬爭六化郎，此項錦標，今季才舉辦，由英公主頒獎，能勝此賽者，定感威風十足，相信鬥志必異常鼎盛。二爲鐵行盃賽，亦由第二班馬担任爭九化郎，三爲皮亞士紀念杯賽，由第四班馬担任爭九化郎，此賽關係運財重責，亦必特別熱烈。四爲主席杯賽，由六六新馬爭一里，此是新馬的榮譽賽，是打吡的前奏曲，可惜今年場面會冷落，缺少刺激耳。單看此四場錦標賽，已值回票價有餘，何況尚有其他賽目，亦相當緊湊，普羅迷衆，爲免向隅，請早臨場爲要。今次場地，亦難乾快，爛路馬宜多考慮，玆將各場機會，分評如次：

好時光勝步在望 龍馬精神有威脅

第一場（改設「科加士」）

第八班：半哩一七〇碼（紅牌賽）。

①龍馬精神	一四三	高立培	1	趙
②飛鵬	一四四	李家強	5	蘇
③好時光	一四三	詹重原	3	托
④美驪	一四五			羅
⑤自由神	一四七	鄭飛雲	2	米
⑥滿漢	一四四			張
⑦驪歌女	一四五	陳福仁	4	羅
⑧夜遊神	一四七			托

紅牌賽少見熱門贏，今番可能例外。△好時光有半里的急勁前贏，此途最派用場，上季末同程不過僅敗于大超班爲妙蹄，可見非弱者，今佔襟班次之利，配搭亦算穩，大可兵不血刃而取一功。△龍馬精神配上高立培，說得上人強馬壯，但演出水準欠穩，似與腳部的健全性有關，且亦不易騎，高立培雖具好身手，亦難期望其必有水準上演出，況此程亦非有利，正常評價，機會應在前駒之下。△驪哥女勇而難騎，配陳福仁已算是理想的一對，幸今番場地有利，苟佔得內欄位置，頗有威力，小敵無妨，亦宜作配。△夜遊神頗勇，但似是拖庭副車，以敵爲宜。場地如過于慢，飛鵬可入冷腳。

綠耳露斯戰意濃 鄭洪坐騎可冷敲

第二場

第四班：一哩一七〇碼（皮亞士杯賽）（附設連贏位博彩）

①雅蘭童	一四八	衛林士	8	托
②福臨	一四五	梅道登	10	張
③金星	一三七	陳毓麟	13	趙
④好趣	一四一	梁錦垣	9	張
⑤一枝獨秀	一四九	施露華	1	吳
⑥好得	一四〇	高立培	7	蘇
⑦駿騎	一四六	郭子猷	2	朱
⑧寶新	一三七	林國強	3	羅
⑨神通廣大	一四三	洪雯康	5	蘇
⑩馬亨	一四七	詹重原	12	蘇
⑪昭景	一四〇	邱達禧	11	亮
⑫偉程	一三九	蘇國仁	6	殿
⑬小英雄	一四四	鄭棣池	4	紅

關係巨彩得主，說此謂冥冥中有主宰，是耶非耶？是一場十分勢均的賽事，偏重不宜，且妨爆冷門。

△郭子猷捨馬亨而取駿騎，定有道理，以馬亨近期水準，在此羣中已相當接近，今棄而不顧，當認爲駿騎較馬亨尤高，何況有六化郎不報而偏取此途，同廐的好利亦避就短途，總之蛛絲馬跡，都証明此駒有運財之想，雖有人懷疑它不够此程靱力，但從上次美國會所杯之役評價，此程必可應付，已可斷言，近態正盛，同賽馬多，有前速者較易佔先，雖未敢言穩勝，相信不中亦不遠，有値博賠律，可以捧場。

△張庭三路出師，主力當在露斯無疑，此駒近況躍起，非前兩次可比，尤其場地對其有利，更應看高一線，可予前駒相當威脅。

△蘇庭亦出三駒，必有主力出爭者，馬亨既被郭師所棄，而好得勇況又稍遜，主力當在神通廣大無疑，論此駒潛質，第四班仍覺超，但其演出水準，則欠穩定，今番由復出未幾的洪雯康掛帥，似有故意求冷之意，不過，似失去信心的洪雯康，能否騎出應有水準來，不無考慮，論馬雖可勝，但以敵爲宜。

△小英雄够質，自五化郎拼敗於郎勝後，箭頭早已指向今次，近況見起，但未算十足，惡潛質優厚，仍足制勝，亂天下者，非此莫屬。雅蘭童、金星及一枝獨秀，均是冷腳之選。

安娜宜短應看高 美國生菜有威脅

第三場（孖寶第一口第一關）

新馬：半哩一七〇碼

①愛發力	一四七	陳浩祥	1	紅
②安娜	一四七	梁錦垣	7	殿
③寶來	一四七	羅倫	2	羅
④美麗	一四七	陶柏林	5	托
⑤草上飛	一四七	譚業成	3	米
⑥友誼萬歲	一四七	彭利來	4	蘇
⑦肥福	一四七	林國樑	6	紅

出馬不會多，似較單薄。

△安娜與美國生菜，在首天爭一里時都有相當好的前速表現，今番爭短路，够派用場了。比較而言，安娜是閘題馬，戰意是必濃，且有短途馬的典型，可看高一綫。

△已見進步者有良驥及愛發力兩駒，尤以前駒較可取，可爭入圍。

場地如變群雄起 鼎足之勢可推翻

第四場

第二班：六化郎四十碼（英國週杯）。（孖寶第一口第二關）（孖寶第二口第一關）

①美人兒	一四四	蘇國仁	7	蘇
②開心	一四八	邱達禧	9	貝
③神駝	一四七	衛林士	8	皮
④少女	一五〇	羅倫	11	史
⑤飛輪	一四四	高立培	2	蘇
⑥明輝	一五四	陳毓麟	6	托
⑦金麗	一五四	譚業成	3	米
⑧金將	一四一	梅道登	5	殿
⑨老友記	一五三	岑激常	1	殿
⑩士王子	一四五	彭利來	10	蘇
⑪火箭輪	一四一	施露華	12	貝
⑫快馬	一五一	郭子猷	4	張
⑬威豪	一三九			史
⑭勝券	一四四	鄭棣池	13	托

均勢之極，尤其場地如經變化，更屬零亂，提防出冷門。

△金將、快馬及勝券，在同儕中論質應佔先半皮，如果場地正常，三駒中必有王者興，問題在今番場地，又再變化，此三駒處境，便難控制大局了，比較而言，快馬與勝券均跑過慢地，可以適應，但不見得特別適合，金將賽績較少，慢地更無可稽，因此，已定之局，可能隨時推翻，看過場地如何，再定取捨可也。

△美人兒、飛輪、明輝、神駝及威豪之流，特別擅長爛路，而近況亦相當不佳，苟場地正常，此數駒均未易有爲，但一逢爛路，則觀感一新，隨時可爆，比較而言，飛輪及威豪，尤值得注視。

特美驥短跑長材 英偉王子可作配

第五場（孖寶第二口第二關）（附設連贏位博彩）

新馬：半哩一七〇碼

①小橋	一四七	彭利來	4	蘇
②福至心靈	一四七	梅道登	9	貝
③奇士	一四七	鄭棣池	1	托
④龍城	一四七	劉士達	2	羅
⑤蒙地卡羅	一四七	邱達禧	11	亮
⑥跑過先	一四七	告魯士	5	米
⑦英偉皇子	一四七	林國強	8	朱
⑧皇家寶石	一四七	郭子猷	7	皮
⑨特美驥	一四七	蘇國仁	3	殿
⑩錦添花	一四七	譚業成	6	米
⑪錦兒	一四七	羅倫	10	羅

較上組有均勢，但熟門份子仍佔上風。

△特美驥口重步急，應是短絕長材，近況雖嫩，但短短五化郎，不應放不到，有値博賠律，可以捧場。

△奇士初賽時橫跑，原因莫明，此駒底質不錯，前速亦够，今番如不[illegible]，可予前駒相當威脅，遇冷可敵。

△英偉王子質態俱不俗，皇家寶石質亦不弱，跑過先狀態冒起，此三駒均宜注意，作配甚宜。

大安旺財失地利 飛碟嘉露威繼之

第六場

第二班：一哩一七〇碼（鐵行杯）（附設連贏位博彩）

①媚惑	一四三			紅
②飛碟	一四五	高立培	1	蘇
③嘉露威	一四五	郭子猷	6	米
④金諾	一四六			殿
⑤快活人	一三八			殿
⑥龍韋	一四七	彭利來	2	紅
⑦寶馬	一四三	告魯士	3	米
⑧銀巖	一四五			紅
⑨大安	一四五	衛林士	7	托
⑩聰明人	一四六	鄭棣池	5	托
⑪旺財	一四五	羅倫	4	貝

場地如大變，局勢又推翻。

△大安立意奪杯，近況之勇，可算空前，如果場地正常，可把握七分大局，但週四一場春雨，明天場地，難乾快了，此駒跑慢地，從無好戰果，似不甚適宜，場地如變，好夢會成空，且看到時場地如何再說。

△旺財號意復前失，磨礪得寶極空前，近況之勇，較勝上次，但亦非盛年時可比了，它軟路可適合，大爛則未宜，場地乾快，機會畧次予前駒，軟路則可反先了，由何華主帶，可以捧場，易配則宜小敵。

△飛碟與嘉露威勇況未減，苟得地利，大可再贏，軟地亦穩位，快地則宜小敵。寶馬起而未足，作配爲宜。

飛鳥故意隱藏 注視臨場動態

第七場

新馬：半哩一七〇碼（附設連贏位博彩）

①大家好	一四七	衛林士	10	皮
②香港之花	一四七	陳毓麟	3	亮
③必中	一四七	譚業成	8	亮
④雄翼	一四七	梁錦垣	5	殿
⑤紅利證券	一四七	施露華	9	貝
⑥萬壽無疆	一四七	林國強	7	托
⑦飛鳥	一四七	蘇國仁	2	米
⑧飛沙	一四七	郭子猷	11	蘇
⑨勇猛	一四七	鄭棣池	12	吳
⑩喜明登	一四七	告魯士	1	蘇
⑪帝寶	一四七	梅道登	6	張
⑫同花順	一四七	林國樑	4	托

此組馬較多，且較均勢，未宜偏重。

△有質而近況已臻戰鬥水準者計有大家好，香港之花，飛鳥，眞美家及帝寶等駒，比較而言，前兩駒較熟，似畧佔上風，但飛鳥早已操好多時，近期突改慢操，不無故意掩藏之嫌，臨場有動態，即宜跟風。後兩駒較宜作配。其餘紅利証券，飛沙，喜明登等都不俗，是冷腳之選。

好利易配應有爲 快樂名雌未見底

第八場

第四班：六化郎四十碼。（附設連贏位博彩）

①好天使	一四七			紅
②快樂名雌	一四三	郭子猷	9	皮
③絲林	一三八	邱達禧	1	貝
④佳利	一四二	鄭棣池	7	托
⑤好利	一三九	蘇國仁	10	朱
⑥馬寶	一四六	羅倫	4	羅
⑦滿冠	一四八	岑激常	5	史
⑧快樂年華	一三七	梅道登	6	羅
⑨眞趣	一四二	高立培	3	張
⑩安全第一	一四七	林國樑	2	張
⑪電皇	一三九	彭利來	8	蘇

局勢欠明朗，未宜偏重。

△好利近況尚穩，有適合的配搭，便有可爲，今季屢更配搭，乃意中事，今番易配何華，雖然其材，卻使未能比擬梅老道之適合，亦必較前配合拍，已可預見，同場對手多平凡之輩，可望脫穎而出了，小捧無妨。（最後試跑，由蘇國仁過檔，大勢又改觀）

△繆庭之馬寶與快樂年華，論質有可爲之處，論態則未見出色，看來未易大成，要爭一位，則有餘裕。

△佳利回勇，備戰程序做得相當好，應大有可爲，尤其場地如變化，更形有利，幸不過，此時之銳氣，雖及往年水準了，幸對手演出欠穩，仍有可乘之機，坐位求勝，應該做到，值得贏位兼投。

△久休的快樂名雌，經近期不斷琢磨，已相當進步，潛質未被人看得透，提防突如其來。滿冠起而未足，要場地幫助，可闖入一席冷位來。

電報以速度勝 地慢較利百勝

第九場

新馬：一哩（主席杯）（號碼臨時編定）（附設科加士博彩）

①良驥	一四七	蘇國仁	4	吳
②大將	一四七	梅道登	2	殿
③電報	一四七	羅倫	3	史
④百勝	一四七	郭子猷	1	蘇

出馬不會多，必是苦戰。

△電報與百勝，在首仗均有好演出，此賽盟主，大有使君與操之概，此兩駒潛質同是第一二班馬，一時未易下定評，但可得而言者，將來熟度，電報應勝，則可下斷。論目前的成熟度，電報顯佔上遙，苟在快地下角逐，電報應勝，但如場地有變，則難確斷，百勝現時跑姿尚嫩，總之，兩駒底質在伯仲間，地反較易爲力，快地恐前速吃虧，今番有無短兵相接的鏡頭出現，視乎場的變化如何？至於大將，似質遜半籌，未易威脅大局，作配較宜。

蜜露仙近況極好 萬世英雄應再跟

第十場

第八班：半哩一七〇碼。（附設連贏位博彩）

①又一邨	一四七	告魯士	1	米
②金馬龍	一四一	衛林士	4	托
③萬世英雄	一四四	梅道登	7	吳
④好年華	一四二	邱達禧	6	亮
⑤財神	一四一	劉仕達	8	羅
⑥蜜露仙	一四六	蘇國仁	5	張
⑦樂山	一四四			托
⑧新的處	一四四	羅倫	2	羅
⑨威望	一四五	鄭棣池	3	趙

非絕對單純之局，過於熟捧要小心。

△萬世英雄編入第八班，似大佔便宜，此駒雖有名過其實之感，但亦不致達第八班馬亦不如也，前時屢拼屢敗，似是吳庭的一貫手法，無非冀求編入低班耳，今顧望已遂，應是奮發的時候，若還不濟，今後無足重視了，値得捧多一次。

△威望上次雖敗，但相當接近，可見季初之勝，亦非一時倖致者，今番更有場地之利，値得再跟一次，贏位兼投，不中不遠。

△蜜露仙近況極佳，前所未見，預期有超水準演出，能異軍突起者，捨此莫屬。

△又一邨金馬龍近況俱穩，贏雖不易，作配則甚宜。

馬公爵得地利 信心易配國强

第十一場

第四班：六化郎四十碼。（附設連贏位博彩）

①百寶郎	一四三	梅道登	5	皮
②信心	一四二	梁錦垣	2	殿
③萬年香	一四六	羅倫	3	托
④祖兒	一四四			貝
⑤馬公爵	一四一	鄭棣池	6	皮
⑥輝煌	一四二	蘇國仁	1	蘇
⑦紅香檳	一四七			張
⑧好利是	一四四	劉士達	8	羅
⑨特美驥	一四八	高立培	4	米
⑩驊騮	一四六			蘇
⑪蓋世美人	一四四	告魯士	7	史

重心難求，宜妨出冷。

△馬公爵上次輕描淡寫也跑入第三，見近況已起，今番爭短途，更逢地利，不中不遠了，它前速穩有，獨後勁尚可應，可勝而非絕穩，更有値博賠律，始可捧場。

△祖兒近況見起，未可以前時水準作衡量，今番形勢有利，對手多不穩份子，大有可乘之機了。三甲少不了它，贏望亦濃。

△信心突配梅老道，有馬昭之心，路人皆見，它最宜跑軟地，今番可能因地利而出頭，地慢可敵，作配尤宜。

△百年香配弱，特美驥磅重，均非可捧對象，作配則宜，驊騮如有好配，場地不太慢，有力推翻一切，看場地取捨可也。

穿雲箭

快樂名雌（郭子猷）

蜜露仙（蘇國仁）

馬公爵（鄭棣池）

位置纜

好時光（詹重源）

飛碟（高立培）

快樂名雌（郭子猷）

蜜露仙（蘇國仁）

馬公爵（鄭棣池）

工商晚報 文王貼士

第一場　正選：好時光（詹重原）　副選：龍馬精神（高立培）　副選：驪哥女（陳福仁）

第二場　正選：駿騎（郭子猷）　副選：小英雄（鄭棣池）　副選：露斯（林國强）

第三場　正選：安娜（梁錦垣）　副選：美麗（高立培）　副選：寶來（羅倫）

第四場　正選：快馬（郭子猷）　副選：金將（梅道登）　副選：勝券（鄭棣池）

第五場　正選：英偉王子（林國强）　副選：特美驥（蘇國仁）　副選：跑過先（告魯士）

第六場　正選：大安（衛林士）　副選：飛碟（高立培）　副選：聰明人（鄭棣池）

第七場　正選：大家好（衛林士）　副選：香港之花（陳毓麟）　副選：帝寶（梅道登）

第八場　正選：快樂名雌（郭子猷）　副選：佳利（鄭棣池）　副選：馬寶（羅倫）

第九場　正選：電報（羅倫）　副選：百勝（郭子猷）　副選：大將（梅道登）

第十場　正選：萬世英雄（梅道登）　副選：蜜露仙（蘇國仁）　副選：威望（鄭棣池）

十一場　正選：馬公爵（鄭棣池）　副選：祖兒（羅倫）　副選：信心（梅道登）

賽馬專論

看早課準備 論四組新馬

董千

明日仍有四場新馬賽事，三場賽半哩一七〇碼，規定凡在第一、二天上名者皆不得參加。另一項路程一哩，爲主席盃賽則無論曾否上名，或是否已出賽者，俱得參加。本馬經版因編排時間關係，除各場出馬排位表及預測，係在得到馬會公佈出馬數實數後付排，其餘文字俱提早截稿。故在本文截稿時，當未看到各場出馬實數，故談此四場新馬，祗能就在早課所見，賽前準備得較好及估計質素較佳者，分別列出討論，以備參考而已。

新馬賽半哩一七〇碼第一組，安娜及美國生菜俱係短途速度較佳之馬，第一天出一哩已各有表現，論前賽演出，則美國生菜尤佳，但跑半哩一七〇碼，當以前速較快，口勁重，今次準備較好者佔優先。安娜前速快，口勁重，今次準備得好，狀態已勇，故可能出閘領先而直放到底，勝算較高。

美國生菜雖有前速，但窺勁恐不及安娜，故在頭段比較吃虧，而力追未必追及。況自第一天出賽後，復謀太遲，且祇慢試，則此賽動態如何，或是否出賽，俱有懷疑。如出賽當係爭勝份子之一，爛地可勝。

蘇麗之友誼萬歲，身裁粗壯長大，速度甚好。此駒頗有潛質在早課裡雖祇慢試半哩居多，但在上月份曾試過一課六化郎，則操出時間已大有可爭勝水準。故可能推翻一切者在此。其餘有良驥潛質較高，但未積極準備，要看準動態，愛發力已勇，黑馬當起，其勢頗銳，但潛質平庸，速度不會好，可爭冷位置而已。

第二組，特美來在一月間試閘時，出閘後跑半哩，有特佳表現，還是短途快馬，而口勁頗重者，且在一月份操好，近期雖慢試亦無妨。還是五化郎專材，且在週年賽三天裡祇報名此場，有希望可一出即勝。爛地則有懷疑。

奇士第一天出一哩，頭段走得不錯，因外避而落後，此駒頗有潛質，亦已操好，倘特美驥並非如想像之快速，則奇士便有希望贏。

英偉王子已操好，留待此次，如出賽則有可爭之力。爛地尤宜。

其餘皇家寶石係頗有潛質而已操好成熟之馬，顯見在較早期間亦操得好，倘出賽則應注意。

第三組，大家好在前兩週已操好，次天不出六化郎四十碼而留待此次，有積極準備，馬已操好，亦有知途速度，可爭勝。

香港之花潛質不弱，亦於早期操好，已成熟，係平均速度之馬，出最短途恐非十分擅長，要看準動態，可能以留待下次出一哩，機會較佳。如逢爛地，今次已够贏。

飛鳥亦早已操好，但近期嫌操得太慢，倘出賽則應注意。

飛沙前速犀利，但後勁平常，祇報名此賽，憑前速較佳，有冷門機會。帝寶已熟，乾地爭位，爛地或可爭勝。

喜明登係短途馬，而速度不突出者，有機會入圍，

眞美家潛質頗高，亦操得不錯，但恐以長途較宜，

電天已在次天出賽過，馬已操好，如出可爭入圍。

主席盃賽一哩，出馬若干暫難估計，看操練情形，首大勝一哩的三匹馬，電報、大將及百勝，但會出賽，而得一哩第二之辰都，亦有準備，故就此四駒比較。

電報首大勝一哩，做出時間最好，還是比較最成熟的一匹，而潛質甚高，憑成熟佔先，機會應最高。

大將潛質不弱，還是正宗長途馬，現時跑一哩，速度恐比電報畧遜，機會較次。

百勝贏馬前仍未操好，上陣頗有脾氣，但在末段走出時間優異，這是第一流馬，勝後見有進步，倘跑得規矩一點，有資格可出冷門。

大安勝券勇極 快樂名雌甚佳

（三月四日，星期五）

何華未准出賽，其坐騎已紛紛易配，今早已放晴，明天場地，或不致太慢，可能在爛地與軟地之間，大勢不致過于紛亂。今早過檔者有特美驥高立培，旺財羅倫，好利蘇國仁。

好時光金馬龍 同跳半里均好

△衛林士策金馬龍，助手策好時光，同跳半里，金馬龍佔欄快放，落山時一度窺出，助手拉實好時光跟住，轉直路時微覺遲出，拉正再上，一催即追過金馬龍，相當有勁，從近態論，應可取勝裕餘，但騎者能控制如意否？仍有可慮耳。

△高立培策飛碟，彭利來策士王子，同跳半里，飛碟佔欄，沿途快放，流暢之極，騎者未鬆半步，雄渾自如，近況之勇銳，較前尤勝，今番又逢地慢，再捷不難。

金將佔欄快放 落山一段勁急

△羅拔炎策金諾，梅道登策金將，同跳半里，金諾佔欄快放，落山一段，相當勁急，道人扣緊金將跟隨，步步追貼，直路爭持，金將神態甚兇，如非騎者扣緊，早已脫伴而去，鋒芒極盛，苟場地能適應，贏望甚高。

△衛林士策大安，鄭棣池策勝券，同跳半里，大安佔欄，從容自去，池仔扣緊勝券跟隨，亦步亦趨，口勁見重，步勁見強，兩駒均勇絕，但大安能適應場地否？尚有考慮，苟能適應，則不作第二人想。勝券對場地無礙，不過對手太強，能否勝出，視乎騎者的工夫。

晨操快訊 文王

△郭子猷試快樂名雌，輕馳半里，沿途暢順，步勁出色，過直路一段尤悅目，此駒雖久休復出，但操練已多時，相當進步，欣逢地慢，更合胃口，可期有大作爲。

△衛林士策雅蘭童，鄭棣池策聰明人，同跳半里，雅蘭童佔欄，放得頗勁，沿途暢順，並不弱於聰明人，此駒見好多時，何以無表現？未免費解，今番由牛郎主帶，且場地亦有利，提防一聲不響爆出。

散操時驟驊出試 半里腳頭甚出色

△散操時，始見郭子猷試驟驊耳，半里輕跳，步勁出色，近況相當滿意，唯一弱點是有多少脾氣，同賽馬多未免諸多顧忌，但大師傅自有手段，祇要賠律合理，便可一敵。

賽後閒話

冷門客

拉什談

去週末賽馬，由於毛毛雨下個不停關係，觀衆較前爲疏，影響所及，快活谷道上之車輛，亦遠不如通常之擠迫也。

小飛俠勇奪標

△第一場爲新馬賽，「千面金剛」大熱門出閘便告落後，理所當然。惜此馬跑到大石鼓時看似發力狂追，亘耐失地太多，勉強保持季席而已，「萬應錢」一路帶頭，「小飛俠」在兩馬位後緊追，到電算機前騎者鞭下如雨，「小飛俠」卒告旗開得勝，頗使捧之者皆大歡喜。

跑得快好世界

△由於場地太爛，爛路馬當然出頭。馬迷客驪明眼之人，故投注亦紛紛趨於擅爛路及負磅輕之馬匹，是故「好快」與「是必威」，便成對峙之局，果然閘門開處，「是必威」即佔得內欄，到六化郎，「好快」已從外檔佔得內欄，一路領返終點；「是必威」力鞭之下亦要屈居亞席，佳麗一跑來力不從心，想是場地不合之故。

好意不敵飛驊

△此場爲兩位老徐打對台，徐潤培之「飛驊」本屬衆矢之的，惟徐恬之「如意」，於紅燈後，票數一直上昇，贏出亦派不到九元也。「飛驊」勝在出閘搶先一步，由頭到尾力追，若多跑二十碼「好意」可能平反敗局也。

特美驥贏女袋

△婦女手袋賽，毛毛雨下個較密，場地更爛滑非常，「威能」因爛路較好之故，當然被捧成大熱門，結果「威能」出閘後，並無領先，緊纏「和味」、「田鷄東」、「特美驥」、「馬雷遜」及「特美驥」之後，苦追之下，「和味」一路帶到前面，頒獎禮於公衆棚中座之前，時觀禮及行禮者均感，毛毛雨忽變大雨，狼狽非常，亟走入簷下躲避。而頒獎禮遂改在戶內舉行，頗使在看台上據作壁上觀者均覺乏味，是次實爲歷屆婦女手袋賽頒獎禮中最揹晦之一次。

快樂勇士輕勝

△全日賽跑，未有如此場之輕鬆，「快樂勇士」出閘即便領前，沿途要脅者祇有「再包」一匹。跑到公衆棚，郭子猷回頭一望，知各馬無法趕及，遂以輕描淡寫之姿態，嬴得掌聲歡。「玫瑰」惜因出閘遲居最末之一排，力趕之下，追回季席而已。

五陵盃精彩戰

△此場戰事，非常精彩，開始時，「及鋒」混在六七位之間，「海上霸王」在更後。過五化郎後，「光亮」在領先。「及鋒」上山時拉出外檔殺上。下山時與「光亮」並轡而馳。不先不後，轉角時，郭子猷已開鞭，跑到公衆席前「海上霸王」從中檔竄入，梅道登鞭推齊下，而郭子猷亦猛抽鞭催策，正屬殺得泥頭滾滾，天昏地暗，結果「海上霸王」獨佔鰲頭，雖遭兇紅燈控訴，總算平安無事。

盈餘負在波烟

△此場「盈餘」力鬥「宇宙船」，「宇宙船」勝在佔內欄，且得領前之利。跑到公衆席時，梅道登一鞭「盈餘」，此馬即閃入內欄，即「波烟」三次劣勝未敵，一抽三抽韁繩，「盈餘」便告不支，僅保亞一席。

△此後三場，泛論如下：「櫻花小姐」贏得，實屬負於下，因此馬出閘後，窮追之際，後勁奇佳，於電算機之時，又因路滑蹄之故，前致誤事。鐵寶負於美輝，實因梅道登騎得太好之故。至若最後之場「天才」即勝，太好，「力門」之下祇任速贏之配腳，亦頗合理。

圈中人懸壺 開幕時盛況

歷任本欄特約撰述之冷門客君，在中區娛樂行開設醫館，專營跌打風濕及其他筋骨神經痛等症，各情已見本欄報導。茲悉去月廿八日爲黃吉日，午間娛樂戲院及荷理活戲院總經理梁基浩先生，偕同本港立法局議員李福樹先生親臨主持揭幕禮，到賀嘉賓計有鐵路局長林保漢夫婦，車利洋行董事長司徒，總經理保文夫人，麥士多公司總經理師傅歐陽浩，北細亞科學用具公司總經理梁基華等，此外各界友好多人，業先進等亦甚多，同門馬，開幕之日，門前車馬，盛極一時云。

馬房成績表

姓名	頭馬	二馬	三馬
蘇孖諾夫	廿一	廿一	二十
托麥考夫	十五	十五	十二
羅達尼	十三	十一	十三
張學文	十一	十二	五
王筱紅	十一	十一	八
皮羅托夫	十	八	二
貝爾波夫	九	十一	十五
李殿林	九	八	九
吳志林	七	十二	六
朱寶明	七	十	八
史秀和	六	七	五
林鎣亮	五	一	八
米曲凡里	四	六	十五
趙阿毛	三	二	五

本表係至二月廿六日止

今朝士馬貼 獨有新馬圖片

名馬評家董千主編之今朝士馬貼，今期有新貢獻，獨家刊齊週年賽首次天六場新馬照片，今期四場新馬俟馬會公佈實出匹數後付印，將不出賽者全部抽出，一目了然，騎師排位，全部印齊，免抄免錯，並附刊出賽各馬上次出賽沿途走位表及照片，今次試跑時間，翻閱方便，各報跑馬朝早上市，有售云。

本港股市行情

三月四日 正午十二時報價

股票名稱	最高成價	最低成價	成交股數
滙豐銀行（除各項）	一四七		五一〇
會德豐	一三		一〇〇〇
九龍倉	六五		四〇〇〇
黃埔船塢	三五・二五		一、〇〇〇
太古船塢	一六		一、六〇〇
大酒店	二二・三	二二・二	二、五〇〇
城市酒店	六・一	六・〇五	四、二五〇
置地公司	六六		九〇〇
堪富利士	二三		一、〇〇〇
電車公司	三五	三四・七五	六〇〇
九龍巴士	三四・五		二〇〇
九龍電燈（除息）	一八・五	一八・四	六六〇
香港電燈	二五・八	二五・七	一、九九二
電話公司	二六・八	二六・七	一、八四三
煤氣公司	一七・六	一七・五	八〇〇
太平企業	四・三		一、〇〇〇
怡和	一一・四	一一・二	一、〇〇〇
青洲英坭	三七・五		四〇〇
連卡佛	二五・二		二〇〇
南海紗廠	一三・一		一、二〇〇
聯合置業	六		一、〇〇〇

上午成交總額：五三〇、〇〇〇元

名苑圖片 精美齊備

名苑賽馬圖片以製作最精美及齊備見著，最近出品，更見再進，整購零購均可。

七情六慾

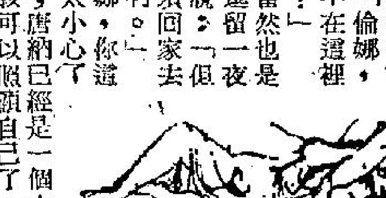

影城的性感小貓

——她雖然上了年紀，仍像性感小貓，但是，有一天與男友約會後歸家，却發現了怪現象。（一）

·火麒麟·

她是一個美國的性感小貓。這時，祇有一張薄薄的床單，遮住了她的身體。她那滿頭的金髮，散佈在枕頭的上面。她伸手到小几上去取香煙，她那三十八吋的胸圍，這時簡直是像兩座小山。

後來，她推了他的手說：「我的好人，不要這樣，我沒有時間呢。」

然而，那個叫史提夫的男子，却還是用力去擁抱她。他說：「倫娜，你為甚麼不在這裡住一晚呢？」

「我當然也是想在這裡逗留一夜，」倫娜說：「但是，我必須回家去照顧唐納啊。」

「倫娜，你這個人眞是太小心了，你忘了嗎，唐納已經是一個大孩子了，他已經應該可以照顧自己了。你可以現在打電話回去，告訴他現在你不回去，你要在明天早晨才能夠回去見他。」史提夫說到這裡，停止說話，進一步，却是用吻去留她，她的身體溫暖而柔軟。說一句老實話，影城裡面的人叫她為「好萊塢的艷后」，的確是有道理的。至於他呢，他那時感到她眞是一個十足的女人，她眞是人間的尤物，說起來，眞是使人難以相信，像她這樣的婦人，竟然會有了十八歲的兒子，實在說，她是已經有三十六歲了，可是，仔細看起來，她却祇像二十幾歲的人。

倫娜在他的懷中，像一頭小貓似的，靜靜的不動，但是過了一回之後，她還是要掙扎着起來，她說：「史提夫，說老實話，我必須要回去，我絕對不能讓唐納獨處一夜，老實說，你是不知道如何去教養一個兒子的。」

「你如果一定要這樣，我當然是沒有辦法，」史提夫說：「不過，如果你要回去的話，我情願送你回去。」

「你不必送我，」倫娜說：「我可以坐的士回去。」

後來，他起來穿衣服，却沒有辦法找到褲子，但是，倫娜却又是：「其實，我倒是歡喜看你目前的樣子。」

到了這裏，史提夫也沾沾自喜的說：「但願我的演出，不至於使你失望。」

「失望？我怎麼會失望呢，老實說，你的演出極佳，眞的可以說是大銀幕，彩色鏡頭，多彩多姿呢。」

半個鐘頭之後，他們兩個人穿好了衣服，史提夫駕着汽車送她回比華利山的寓所去，在房子裡面，唐納聽了汽車的聲音，馬上出來開門。

原來，唐納並不是一個人在家中，有一個名叫蘇珊的女子在那裡陪她，當她第一次與倫娜見面的時候，她是顯得侷促不安的。

另外，蘇珊與唐納兩人，前後交往已經有三個月的時間了，不過，這却是蘇珊第一次到唐納的家中，他們在那裡已經逗留了兩小時，在這兩小時中，他們兩人曾經親吻不下數十次。由於倫娜是突然回來，結果蘇珊祇有趕忙去整理她的衣服。

各種玩意，應有盡有

加勒比海玩家勝地

·小兵·

聖胡安城的「粉紅色花園區」，堪稱是世界上最放蕩的地區之一，煩悶的單多明高農村女郎，艷麗動人的古巴女難民，波多黎各的縱慾女人，都滙集在這個陽光充沛的天堂，盡情享受肉慾，相形之下使巴黎成為一個道德城市。

這個在加勒比海島上的城市，人口約二十八萬，是美國領土內任意開放的地方，每年數萬遊客湧到，享受良好的氣候，美麗的沙灘，合法的賭博及最健美的女人，零沽與自由的愛情蓬勃，也是吸引遊客最重要因素之一。自從一八九八年十月十八日，西班牙把波多黎各移交給美國之後，人們早已曉得聖胡安的女人夠靚？當年把這個島嶼解放的美國人，曾受島上熱歟的拉丁美人熱烈歡迎，她們是毫不顧忌的拉丁美洲女人，對於性的態度，是嚴謹的清教派北美人非想像所及，這種情形過了五十多年，巨型噴射客機每星期把數千遊客載到此島，市面更加熱鬧了。

從紐約乘飛機不過是三小時半，邁亞米乘機則一百四十分鐘，化的票價是四十七美元至六十二美元，到達這個天堂，就可以享受到他們十九世紀時代的祖先，做不到及環境不許可的選擇女伴，一九六六年的北美遊客可以選擇幾大類的女郎，首先是有一千八百名到二千三百名的女伴，從最廉價的十七歲當地「弄堂女郎」，以迄最有氣派的每宵二百美元的「個人女伴」，任從挑選，後者包括第一流的巴黎「性藝術家」，或是紐約、布宜諾斯艾里斯、蒙得斯、卡拉卡斯、邁亞米、羅馬以及夏灣拿的有絕色的女人。

在聖胡安港口附近經營一酒吧的裔治說：「這些掘金女郎們，通常把顧客帶進來喝個一兩杯酒，祇要他們是健康的，這份生意倒不錯，當然，倘若誰有了病，大家有麻煩，倘若水兵或空軍人員染了性病，株連我這家酒吧，不准外人進來，因為我的店號三分一的生意對象是大兵，我祇好對她們說明白，把身體弄乾淨些。」

幸而波多黎各當局，強迫賣肉女郎每星期一定要作身體檢驗一次，性病的傳染數字極低，時鐘廿五美元的「斬件女郎」，是在夜總會出入的，幾乎全無性病，六十分鐘的貨色多數是在酒店建立她們的基地，聖胡安城警局有一支規模不大而頗具效力的風化組，每星期必去巡檢一次，當他們出動時，流鶯通常是避開一下，風頭火勢過去，才重張旗鼓，抓到了的是罰些小款，但酒店主人打罪甚大，可能被關去牢獄裡，因而此地有一個怪現象，酒店的真正主人決不露面，要抓祇是「替死鬼」受罪，他躲在幕後。

這個小島為何這麼多女人操醜業呢？因為波多黎各雖然名義上是美國領土，但是工資待遇遠比不上美國本土，收入僅及紐約之一半，但是生活程度則與洛杉磯并駕齊驅，一位秘書標準的薪金每週三十五美元，而與「弄堂女郎」比較也相差一倍以上，後者至少「週薪」八十美元，零沽愛情的女人，在聖胡安城是頗形獨立的，她們相當的美，她們祇伴遊，沒有三兩天的交情，是不肯對男人放一次交情的，她們似非以營業為基礎，不受有力者的包庇或控制。

曾一度有一個財主的波多黎各人，綽號「大艾米果奧」，自己擁有七間「性」酒吧，及在附近經營四間酒店，利便旗下的娼婦進行交易，年前他在加勒比海的另一個島嶼吃槍彈喪命，除了這個有組織的淫業，今日聖胡安城的淫業無論在價錢、鐘點及商業手法，都各自為政，份子亦複雜，其中一個特色就是有許多正當職業的女郎。

不少外地的女人，祇在遊客季節來到這美麗的游島，掘金完畢又再暫時離開，仙蒂是這類的國際性質的「跑碼頭女郎」之一，她每年祇幹五個月，也許從紐約來到，逗留期間是十二月至次年的復活節，遊客季節一過她們收拾行囊離人，這廿二個星期已夠她們撈得盤滿砵滿；平均每週入息在八百美元左右，其他從南美洲各國甚至歐洲的女人，也利用這個方法搵食。

此島還有其他的女人，祇許眼看手勿動的（導遊女郎），數字有好幾千，她們眞的祇帶遊客觀光，不許遊客存「遊山玩水」的念頭，多數是甜蜜的少女，芳齡十九至廿五之間。

但是男人在這個島上要結識本地女子，有些阻礙，多數波多黎各的中上階級家庭少女出入有監護人在左右，無機可乘，至於有一位遊客最例外的不過是在酒店，勾搭了一個俏女傭，每天送早餐時幽會一番，然後把他推到浴室去洗滌，此年輕的女傭作狀收拾房間。

不要錯怪慈善家

·柯足金·

有些朋友，因為應酬多，對請帖發生了敏感。但是，另外一些朋友，對請帖又非常稀罕，如果他發現人家請客沒有他的份，便大受刺激，說人家忘記了他。有些朋友更為嚴重，比方有個老友記請客，沒有給他一張請帖，他便說，往日我們如何如何，現在他發達了，交了一班新朋友，忘記了老朋友，他不知道，這完全為他設想。有些人對比也誤解，以為一個人爬高了幾級，他交的朋友，自然是高幾級的朋友，所以忘記以前的朋友，乃是很自然的事。

事實上，凡是撈得起的人，都有他撈得起的條件。這些先生們，大多數是心腸仁慈，才能得到如此成就，不信你看看社會上的仁人善士，大張玉照刊在報上的，那一個不是發達之人。你可曾見過窮鬼被稱為慈善大家麼？

那些發達之人，請客時候，自然是社會名流俱來赴宴，他所以不請你這個窮朋友，第一是担心你為了赴宴而張羅一筆治裝費，如果你以為那件「飲衫」仍然可用，却又會使你相形見絀。再者，你本來是個窮措大，不習慣與貴人名流聚在一堂，自然不免侷侷促促，混身不自然，如果你是個善於感觸的人，可能因為這個場面而感觸頓生，充滿悲觀，說不定大醉之後，回家途中，自尋短見……

為了人道的立場，他們便寧可忘記昔日的朋友了。

使英倫銀行破產的人

真……真……實……實……的……故……事

·依樺·

大家還記得幾乎使賭城蒙地卡羅的銀行破產那個賭徒嗎？他叫查理士．威爾斯。但現在，大家不妨認識另外一個人，他是五十六歲的約翰．法蘭西斯．波甯。他究是什麼人呢？他不過是一個爵士音樂家，不過，他可能成為使英倫銀行破產的第一人。

為什麼呢？如果你前往英倫銀行詢問，那些負責人不會答覆你的問題的，但如果你前往訪問波甯本人，便不同了，他會詳細對你述說這個經過，他鄭重對你說，是英倫銀行欠了他四億鎊。

這從何說起呢？據波甯的口述，原來他的曾祖父曾於一百二十年前，把二萬八千鎊存入英倫銀行，但直至現在，一直未提取過，那麼，連利息在內，便達四億鎊之數了。

本來，這類事件，銀行方面每年都會遭遇到兩三宗，但每次都證實對方不外神經衰或騙子。但這次波甯事件，有點不同了。

在過去九年內，波甯本人搜集了不少文件，它們是可以充份證明是英倫銀行欠了他的錢。

至于波甯本人初時又怎會知道這一回事呢？那是一九五七年三月間的事——當時他住在芝加哥北區，忽然收到一封信。寄信地址是加拿大的蒙特里銀行，內容是為求清理賬目，銀行方面找尋死者佛特力．波甯，一八八〇年後，有關他的消息便消失了。其存款數目約有一千二百元（即四百鎊）。

當然啦，同樣的信件，同時寄出給世界各地姓波甯的人，但芝加哥每週入息一百元的波甯收到後，肯定相信自己便是信中所提那人的後裔。波甯立即行動，他往米執安州的一個市鎮，那便是他曾祖父的出生地，他往人口局調查，看看有什麼紀錄。他翻查不到任何線索，但他不氣餒，他直至前往墳場找個水落石出。

一天早上在奇奈公衆墳場內，波甯果然找到了一塊四呎長的碑石，幾乎埋沒于野草叢中，碑上刻字已被歲月蝕掉不少，不過仍隱約可見——佛特力．波甯，死于一八八一年二月十日，享壽五十七歲，十月零廿日。」

波甯發現了這塊碑石，眞是喜出望外，現在，他要做的事是找到他出生的證明，既然有了逝世日期，那麼，當局很容易追查到死者的出生正確地點——晚爾斯頓爾，他立即飛馳往該地，找到人口登記處的多斯絲．布絲，她是一個老處女。

她聽了波甯的故事，十分感到興趣，乃自願幫忙他找尋資料。同時，波甯又在該地的墳場躊躇，找尋祖父的下落。說起來，一切都很偶然——那天下事，他的汽車滑呔，撞倒一塊碑石，一看之下，正是踏破天涯無覓處，得來全不費功夫，上面刻着的名字是阿拔基．波甯，旁邊便是她的丈夫。

于是，他是身世逐漸明朗了。佛特力是一個富有子弟，文件證實他在晚爾斯頓爾這個地方，擁有二千八百四十二畝土地，現在，在這些土地上，已建了不少房舍。當波甯要求他們拿出地主的證明，他們拒絕，並以召警為威脅。

幾經辛苦，波甯終于發現了一個事實，根據佛特力的稅務紀錄，他有一個信託戶口，是在英倫銀行的。也許這天公很同情波甯，一場雷電，把郊外一間古老木屋燒燬了，裡面發現了佛特力的信札及日記，這幢屋子也是他的，那是一百年前的事了。

那麼，目前的屋主呢？眞是太巧合了，使人更難以置信，那便是幫他忙的布絲。那些文件指出佛特力當年每月都收到英倫銀行方面寄來的利息存摺。計算之下，波甯統計存款約達二萬八千二百五十鎊之巨。但自一八四八年到目前，未付的利息，豈不達四億鎊之數？

在英國的檔案紀錄，波甯的祖先是約翰．波甯，一八〇三年是倫敦市長。佛特力．波甯，他的銀行是于一八二六年與英倫銀行合併，還有，彼得．波甯，是一七〇〇年東印度公司的董事長。波甯得到上列資料，便立即飛往倫敦——是去年二月十四日，他往見英倫銀行的總當記，說明來意，但銀行方面拒絕付款，理由是，他們翻查紀錄，並無此項存款。

波甯不得不聘請西門律師，代辦理這事，他相信是可以勝訴的。

波甯對記者說：「英倫銀行方面無需一次過把款項付清的，這點我很通情理，他們可以每次付百份之四，即每年一千三百萬鎊。」

目前，波甯已計劃如何動用還債款，一部份撥歸慈善機構，在芝加哥建修道院，在倫敦建孤兒院等。

蜥蜴

又叫石龍子

到港九郊區，你我便有機會看見。據說：有些好吃之士，不但愛把無腳的蛇兒用來祭五臟廟，瞧見被稱為四脚蛇的蜥蜴時，可也會食指大動的。

蜥蜴的種類不少，最特別的，是東南亞地區，長有一種飛天蜥蜴，身子兩側各有一塊可以張開也可以收摺的薄膜，每塊薄膜上則有三根軟骨作為骨架。兩塊薄膜張開，便等於兩個翅膀，用來方便無比。

飛天蜥蜴喜歡捕食昆蟲，在一顆樹上等食不得的時候，如果看見附近另一棵樹上出現美食，祇消兩翼一張，振翅飛去，就能夠達到大快朵頤的目的，因為它一次可以滑翔六十呎；能夠被它眼睛看得一清二楚的蟲子，跟它所在地方的距離，則當然不會超過六十呎的。

飛天蜥蜴飛行時，利用四隻脚和一條長長的尾巴，是能夠藉以平衡身體，對準食物所在的地方飛去，不會像導向裝置發生故障的飛彈一樣，在空中亂飛一通，結果鬧出實際落點跟原定落點相差千百哩的笑話的。

萬花筒　飛天蜥蜴

·邵陵·

飛天蜥蜴產於亞洲。在亞洲以外地區，很少看見這種相當珍奇的動物。

本文附圖兩幅，在小圖裡，美國動物學家奧利維正在觀看一隻飛天蜥蜴準備起飛的姿態。在大圖裡，這隻蜥蜴已經升空，兩翼張開，四隻脚兒也分別向左右曲伸，姿態十分優美。

飛天蜥蜴頭部兩側分別有一個氣囊。這兩個氣囊可以脹得很大，藉以嚇煞敵人，因此也得算是飛天蜥蜴的防身禦敵的法寶。

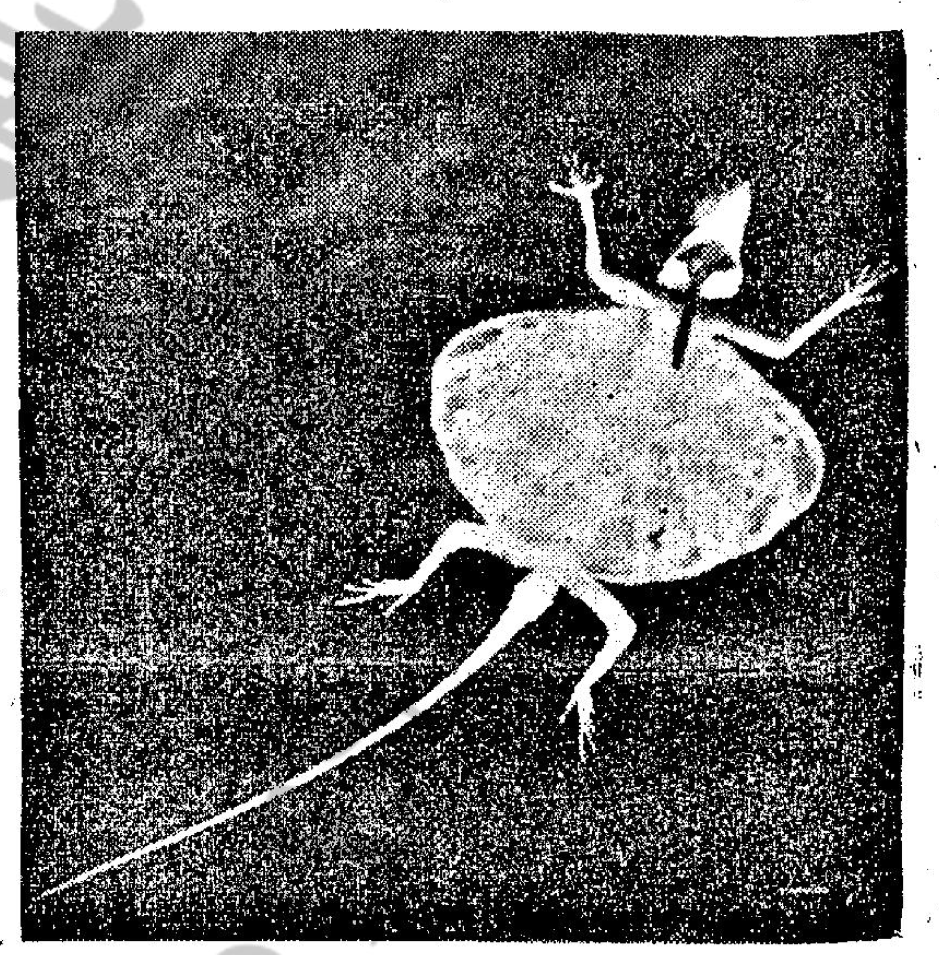

戀愛顧問

相識不久怎可擁吻

金夫人：

小妹是一個年華十八歲的少女，現在有一些戀愛上的問題來麻煩你，請你早日給我答覆。

那就是我最近認識了我表哥的一位同事N君，大家見過幾次面，他就約我行街看戲和遊玩，我覺得他的外貌和風度也很好，和他在一起交際也不錯，於是我就答應了他。到了第二次約會，他就對我親熱起來，在黑暗幽靜的地方擁抱我和吻我，我問他為甚麼這樣對我，他說因為愛我才忍不住要和我親熱，事後我想了好幾日，本不想再和他來往的了。但是，一到週末和假日，我沒地方去時，就想起了他，於是又打電話給他。這樣我和他已經來往好幾次了，但沒有給我家人知道，甚至連我表哥也不知，因為N君說他也不想那麼快給他知道我們的事，以免他多事的。但現在我却有些問題不明白，請你替我解答一下：

（一）N君這個人怎樣？他是否眞心愛我的呢？

（二）我還不大清楚N君的底細，怎樣可以知道呢？

（三）我自動打電話找他，想他約我是否下氣呢？

希望夫人早日答覆我這些問題為盼！謝謝你！

妹LULU手上　二月十四日

答LULU小姐：

一個十七八歲的女子，正是步入懷春期，開始對異性發生興趣的時候；但實際上，這般年齡的少女，思想尚未夠成熟，心理也未夠健全，是絕不適宜隨便談情說愛的。但偏不好的是，N君的主動，加上他的外貌和風度吸引了妳，使妳不知不覺地就接近他；他第二次約妳就和妳親熱到擁吻起來，也許妳亦覺得不大妥當，所以才想了好幾日，準備不再和他來往。但是，當妳感情動了的時候，又打電話給他，希望他約妳，這正如撲火燈蛾，不顧後果，實際上是非常危險和愚蠢的舉動！我提醒妳：

㊀N君第二次約會就擁吻妳，還不夠可怕嗎？由此妳也可知道他的為人怎樣了！這樣一點也看不出他的「眞心」，有些專騙女子的人常說：「我對妳親熱才是眞心愛妳的表示」，這是鬼話，切勿相信，多少大色狼就用這些話來欺騙一般無知少女的。

㊁妳瞞着家長與N君這樣親密的來往，已非常不對，至少瞞着妳的表哥也是不智的，因為N君是妳表哥的同事，他應該知道N君一些底細的。

㊂看來N君對女人已是深有經驗的了，妳實不應太隨便去應他的約會，更不可主動的打電話找他，「下氣」或「下賤」與否？暫且不計，但不知對方底細，不了解其為人，不可與他約會，是一個少女起碼應該知道的防身要點。·金夫人謹覆·

惡人也！

魔鬼情人

魯斯·麥唐納著　夏綠蒂譯

二十三：照片放大人物清楚

「那麼，是甚麼人把他打成這副樣子呢？」督官問拉莫遜道：「據醫生說，他是被打得非常厲害呢。」

「對於這一點，我倒是一點也不感到奇怪，」我說。

拉莫遜聽了我的話後，曾經用他的尖銳的目光，冷冷的瞧了我一眼，然後，問我道：「你倒說說看，到底是甚麼人把他打成這副樣子？」

「我想我是知道的，」我說：「不過，我却是需要時間來加以證實吧了。」

由於拉莫遜說他今天放假，因此，不理他反對，我便邀請他出去吃早餐。當我們在吃早餐的時候，我便把馬泰的事情說了出來，當他對這件事情發生興趣之後，我便請他去幫忙做幾件事，到底是甚麼吉蒂的母親，第一點是甚麼人？現在又是在甚麼地方？第二，方龍太太的錢，又是用甚麼方式，從銀行中弄到這裡來，關於這一件事情，我們兩個人都認為在這一件案子中，是牽涉到一筆犯罪的款項。

在另外一方面，我急欲要知道，馬可夫斯基對於吉蒂與凱西的事，到底是處理得怎樣了，於是，我在早餐之後，馬上駕車到他的寓所去，原來，他是一早就起床了，而且是正在做放大的工作，他當時所放大的尺寸是六乘八，因此，看起來，比起前一天，便清楚得多了。

這時我可以看到凱西臉上的每一條紋，他的臉上雖然是發出笑容，可是，却仍然無法掩飾他的病容，他那個時候，正在看着一個人，而那個人却正是要擠到這邊來一般，不過，他對於這一點，仍然是一點快樂的反應也沒有。

「你的放大工作，眞的是做得好極了，」我對馬可夫斯基說：「你使這件案子獲得了極大的幫助。」

然而，馬可夫斯基對於我的讚揚，却是多少感到有點不耐煩，他說：「你還是看看那個拿着盤子的人吧！」

當我一看到那個人的時候，我立即認出這個傢伙便是年輕時候的馬泰了。

「在那個時候，他實在是不值一文錢，他不過是一個侍者吧了，」馬可夫斯基說：「同時，我還可以說，他根本上是連一個侍者還不如。」

據馬可夫斯基說，這間俱樂部是要在十點鐘才開門，於是，我便駕車去找他們的經理史特爾，他是住在巴格莎夫人的隔壁，他當時穿的藍色的上衣。他的房子裡面的傢俬，可以說都是非常的華麗。

史特爾見了我以後，顯得非常緊張，他說：「方龍太太是我們的會員，同時，又是一個非常好的人，究竟是甚麼人要殺她呢？」當然，他個人是與這件事情，絕對無關。

利舞臺·樂宮
響應英國週　今天獻映
美高梅奇情偵探巨製片上中文
神探包羅德
偵探小說家克麗絲汀名著改編
佈局巧妙　撲朔迷離
明早　利舞台　春動心　樂宮　空姐艷史

東城·快樂
第五十天　華納鉅片　兩點半·六點·九點正
創本年三項最高紀錄
收入超過一萬元　人數卅萬人餘　映期最長
瘋狂大賽車
本片獲提五項奧斯卡金像獎
明天早場　東城　我的藝妓　快樂　新三劍俠

新華·豪華
今天獻映·聯美巨片
最新殺人武器　秘密公開首次
魔鬼虫
毒氣特務戰　七彩特麗
一安士毒氣可毀滅芝加哥
七海遊俠大導演　尊史德治　又一心血傑作
明天早場　新華　龍虎鬥謀網　豪華　青春俱樂部

麗聲·皇后·皇都
霍士貢獻！七彩巨片
飛龍「空手道」勁咁！
欲罷不能繼續獻映
特務飛龍
下期愛情音樂片：劍膽琴心　史超域格蘭加主演
明早　麗聲　比比　皇后　烽火霸王　皇都　風流怨婦

樂聲·新聲·國華
盛大獻映　哥倫比亞海戰激烈片
李察威麥·薛尼波特合演
北冰洋潛艇戰
飛彈襲！魚雷近射！大毀滅！大屠殺！
全部在北冰洋實地拍攝
明天早場　樂聲　尋母遇仙記　新聲　胭脂金剛　國華　怒海艷姬

娛樂·荷李活
果然哄動　派拉蒙公司戰爭大片
附點半·五點半·七點半·九點半
史利加·丹碧　史域曼·超韋　蘇娜玉珊　領銜主演
荒漢恩仇記
響應英國週，推超級巨片！
特藝七彩·超藝綫視體·上片中文
明天早場　娛樂　城堡銷魂　荷李活　黑俠恩仇

京華　黃金　樂都　中央
今仍加映十二點半
四院昨滿
邵氏出品　凄艷動人　彩色巨片
魂斷奈何天
吐盡婦女冤孽，寫盡男子薄情！最動人的故事，最斷魂的悲劇！
凌波　李香君　雷鳴　夏秋　主演
始亂終棄　何異於禽獸
殺枕邊人　洵是毒丈夫

香港　新世界　真光　英京　皇宮　龍城　華樂　金星
昨日又滿　請早
洋洋公司家庭倫理愛情巨片

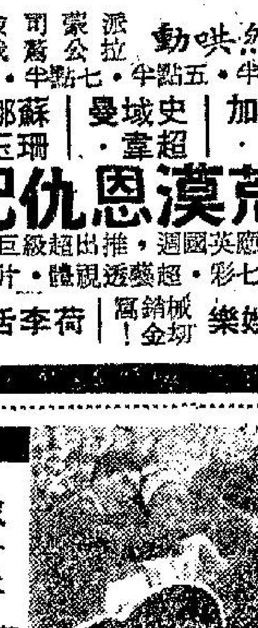

南紅　呂奇　高峰　黃曼梨　領銜主演
江艷珊　黎小田
問郎知否妾心苦？爲君流淚到天明！
鐵一般的事實　日夜長龍大擺
歌聲美妙　聽出耳油
監製編劇　簡植　呂奇

利舞臺·樂宮
響應英國週！今天獻映
當代首席偵探小說家　雄才偉墨作者：克麗絲汀
筆下最受歡迎之人物初次搬上銀幕！
神探靈機巧破無頭公案，拍案叫絕！
原著暢銷全球超過千萬本！
神探包羅德
新千面人　湯尼蘭村
瑞典冰山　安妮達愛褒
「通天大盜」　羅拔摩利
三大巨星主演
片上中文字幕
神秘女子闖進男子浴室，突施毒手！
風流貴婦，私會如意情郎，春光乍洩！
金髮女郎，羅身投河自盡，屍首無踪！
神機妙算，指揮若定，比福爾摩斯更勝一籌！
故事結局　撲朔迷離　佈局巧妙　柳暗花明

⑤一枝獨秀　一四九　施寶華
⑥好得　一四〇　高立培
⑦駿騎　一四六　郭子猷
⑧露斯　一三七　林國強

3271

上午成交總額：五三〇、〇〇〇元

喧賓奪主

搭錯線

各人都停了聲面面相覷。我只好說：

「沒有什麼，我在安排開遊藝比賽大會的工作，但他們卻不聽從我的意見。」

「沒有這個道理！」老鄭說：「程先生是宣傳主任，你們要遵守他的說話，就是有什麼見解，也只可提出來商量商量。我們這裡不需要不服從的職員！」

老鄭說這話很有力，我暗裡爲他的精明而喝彩！我望望春鶯，她無言地低着頭，露出一副可憐相！

「告訴我，你們剛才談到那裡，讓我也參加一些意見。」老鄭對我和李炳說。

「我們正談着那個遊藝會的工作分配。」李炳爭先回答說：「鄭老闆，大會需要招待人員，你以爲我們可以派出明星來招待嗎？」

「我們那裡有許多的明星？」

「我的意思是，我們可以由臨上籃和春鶯做招待部長，然後另外招用人員。」

「那也好，只是不能動用我們的女主角。」

「自然自然！」李炳陪笑說：「不過，剛才談到招待的服裝問題，我們想設計些新奇的服裝，也是一種宣傳的手法——」

「新奇服裝，」一直偎依在老鄭身旁的艷瑛說，「那真是好極了，我可以負責設計。」

老鄭聽到艷瑛贊成，耳朵立刻軟起來，說道，「這辦法很好，你們想到什麼新奇服裝？」

「我們採取世界最新潮流的魚網裝，製成上邊魚網下邊全黑的旗袍，內裡真空，這就是表現出紙上裝的優點……。」

「這——這豈不是有點那個？」

「鄭，我說這個意見很好，由我來縫製吧。如果這個裝束流行起來，我的名字不愁不響亮呢！」

「對了，」李炳乘機說，「我們可以改上一個名字叫『艷瑛裝』！」

「哈哈，好啊！」艷瑛笑得闔不上嘴巴。

「但是，」老鄭遲疑地說，「你們要——艷瑛穿上這種衣服？」

「不，」李炳說，這時春鶯立刻接上了去，「鄭先生，我已經答應穿的了。」

「在你來說，那當然不同，這樣，也不會糟蹋了你的本錢！」老鄭的表情這時才開朗過來。

「老闆！」在旁一直忍耐着的我，不得不開口說：「這辦法是行不通的！」

「爲什麼不通？」老鄭還沒有開口，艷瑛卻先向我提出質問，這回正是「秀才遇着兵，有理說不清」了！

「因爲」，我說：「我們開遊藝大會，舉行跳舞比賽，目的是想使我們的三位女主角成爲名女人，可是，如果讓春鶯穿上魚網紙上裝，人人都把目光集中在這裏，便再沒有人留意她們跳舞了。這樣的『喧賓奪主』，其結果是：艷瑛、瀞倫和蘭薇三位未成爲名女人，春鶯卻先成爲名女人了！」

老鄭聽了這番話，用疑問的眼光望着李炳。（未完）

問題父母

柯華

李小明忘是個好孩子，每天放學回到家裡，老早把功課做完了才去吃晚飯，陪伴着他的母親聽聽廣播音樂。

他們母子相依，已經是成爲了一種習慣，因爲，小明的父親是一個海員，每到了兩個年頭才賦一度歸來。

小明每次提問及父親的情形，他母親老是向懸上的一個中年男子的半身像，呶一呶嘴；「你問他自己好了。」要是發孩子氣的話，從母親的手裡拿到了一些糖果便解決了。

可是他們母子間的對答談話，每每從板障的空間傳過了鄰房的梁先生的耳朵裡去，梁先生是一個王老五，因爲心靈間的寂寞，小明是他的心中最疼愛的一個。梁先生的心裡卻有一個想法，有子如李小明，心情可以大大輕鬆。

李小明的父親隨船航返本港，這闊別的天倫小敘，一家三口的他們，每個人說出來的話兒，都是包含着歡欣的，尤其是小明本人，他格外地去做好了功課，好使晚上一同外出看過了電影或是嘗食過了東西，仍然是精神起勁，向父親問東扯西，這樣的天真，卻打動了面妨得到母親的心事。

到了明天放學的時候，小明又拿着了學校段考的成績報告去給他父親看，驟道：「成績佳，品行甲，還不給我獎賞。」兩父子討價還價般，結果，消遣了一晚時光，三日子才好容易分別睡覺去。

小明的睡床，是靠窗口的那一邊，靠地裡天上降下一些夜雨，淅瀝有聲，他還未曾入夢，于是悄悄下床走去關好窗門，然後再上床睡覺；可是，他剛才走出了被窩兒已經差不多一分鐘時光，已給冷空氣侵進，回復了冷冰冰的光景，同時，室內的冷空氣也未遠到臉和，他雖然躺下床上想睡了，但霎時間仍是在清醒。

香黑的房子裡，加上了寂靜的小心靈，他的雙睡還是亮晶晶，一對小耳朵能夠從萬籟俱寂之中去辨別一切悉索的聲響，這是天賦給他的，也許是由他自己鍛鍊得來的。

懸掛在壁上的電鐘，雖然是不能把一秒一秒過去的時間向小明報告，但是他的精神像在守候着安眠的降臨，他不是像常人們說的是在思失眠，而是在靜靜想着白天父親給予自己的一點獎金，怎樣去選買一些用品和玩具，相互交織着在他底小心靈上。

春天的深夜，有着婉如處女底幽靜，所以會助長了小明的思考，突然，「砰」地的一聲，從已關上了的窗門傳入來，他適得也在床上坐起來，看個究竟，原來是一頭肥胖的貓兒在站着，把尾巴的毛鬆豎起來，傻傻的搖擺着，他一對惺忪的眼睛，還未看個真，便哇一聲叫出！

「幹嗎！」小明母親吆喝：「還不快點睡，明早你一定遲起，小心學校記你缺點！」

室中又回復一片沉靜，小明的雙眼卻被破窗射入的外間光斜折映耀，他也一時沒法睡，腦海裡不斷地湧起了胡思亂想；驀地，鄰床上又傳來陣陣斷斷的異聲，打動了他的心弦，傾耳細聽一下，叫道：「媽！你那邊是下雨嗎？怎麼……」

「住口！」他母親打岔喝道：「你想死不成，你……」小明只得閉上嘴。

翌天清早，窗外剛有光亮映入，小明在酣睡中，耳朵裡傳入一些溫和細語聲：「孩子，用心功課啊！你爸爸又要離開你們了，我……」可是睡魔不把小明催醒過來。

這天下午，小明下課返回家中，像平時一般嚷叫肚子餓了，他母親不知使發什麼性子，「拍」的一聲，先給小明吃一記耳光，嗚哇哇還未淌下淚珠，他母親更不再打罵，馬上走前拿一根雞毛掃，不管三七廿一地橫掃向小明的雙腿，這一會，痛得小明要叫救命，哼出了刺耳求援的哭聲！

梁先生剛巧下班回來，看見小明在哀號，他出其不意地，悄悄從小明母親的手上奪去那根雞毛掃，說：「幹嗎，一個好好的孩子，難爲你這樣狠心的毒打，不行呀，你打不得他，不行呀……」

「呸！」小明母親向梁先生圓睜杏眼，道：「你別多管閒事，我管我自己的孩子，與你何干？」

「是的，」梁先生說：「不過你這樣毒打他，反正會傷害他的自尊心，適他作反，會跑向頑皮途徑啊！」

「你這個人倒像是瘋子，那裡鞭打孩子會逼使他作反的呢！你不把雞毛掃還給我，我看你也不免要挨打的！」小明母親很勁氣地雙手撐着腰部驟說。

「你這個人真是蠻不講理，小明不是一個規規矩矩的好孩子嗎，就算差錯了，照例也是不能夠毒打他的。」梁先生極力提出抗議說。

「我不管什麼例不例，只要鞭打他一頓，洩了我的心頭焦火才止呢！」小明母親答說。

「哎！」梁先生說：「小明畢竟是一個小孩子，有什麼過錯值得你這樣兇神惡煞的呢！」

「他，」小明母親說：「他這個賤骨頭，這幾天晚上老是作怪，不肯早點安睡，妨礙他父親……」

梁先生不禁噗哧一聲笑說：「啊！原來如此，我明白了，我明白了，哈，哈，哈……」

經過了片刻間的一間一答，李小明母親曉得剛才講話出了語病，粉頰上飄了一陣緋紅，梁先生趁機拖小明而去。

小明跟着梁先生跑進了睡房，他一雙智慧的眼睛，瞧到了放在案上的一部什誌，他連忙翻開細看，看得入神當中，「小明呀！」梁先生叫他：「你犯了什麼錯誤，爲什麼你母親要痛打你一頓的呢！」「唔！」小明懶洋洋地作答。「唔什麼，快說給我聽！」梁先生催促他。

「就是這樣！」小明用手指頂着什誌裡一幅彩圖；梁先生莫名其妙，說：「什麼就是這樣呢，說呀！」

梁先生不耐煩了，離開座位走前看看，只見小明的手指在按着一幅的穿泳裝青年男女在沙灘上享其日光浴。梁先生不覺失笑起來，他完全明白了剛才的是什麼一回事。馬上穿回衣服，手挽手地帶了小明外邊跑。

他首先到書店裏，瞧了一遍，買了一本書籍，再領着小明走進一家館子裏，就在這兒搞個電話約了小明母親。

他等待小明母親到了，說：「剛才是我的不對，說話有點冒犯，使你火上加油，我請吃晚飯賠罪好了。」

小明母親也遜讓一番，三個人吃得有說有笑，小明剛才受過苦惱的滋味也忘得一乾二淨了，胃口倒強起來。

梁先生會過了賬之後，拿出了一包東西，送給小明母親說：「我還有點事，你們倆先回家去罷！」小明母親拆開了一看，原來是一本叫做「有問題的父母」的一本書。

大千世界

曾慶 畫　觀海樓主

偷狗被捕

春寒進補合時宜，偷狗原圖快朵頤；
豈料跟踪來警伯，今番難免吃官司。

熱辣樓賦草

執情樓主

少女墜樓賦（以題字爲韻）

擁命十分，聳身一跳。咪話唔驚，可知不妙。誰將少女救援，恐被閻王寵召。忽自樓頭墜下，正在宵深；已經地面翻低，可憐年少。

見但傷心，同人吵嘴。欲斷情緣，已生愁緒。愛情怕似雲烟，婚事將同霧水。早經有約，將爲結髮夫妻；不是無情，實在痴心男女。

確係不安，忽然暗對。又哭又啼，一人一句。看來有點厭煩，攪到冇匪情趣。心中煩雜，猶如野草橫生；格外囉唆，不似天花亂墜。

有些怨憤，無限憂愁。不知不覺，越想越翻。因爲一時頂頸，竟如兩個對頭。誰憐命薄如花，忽而落地；頗覺命輕似紙，實爾墜樓。

熱辣

十字街頭

論香港人如何睇公主

夏灣月

瑪嘉烈公主夫婦，來港訪問七天，香港人見面通常係問聲：「近來畜牲乖唔乖？」因爲賭馬賭狗，已成爲大家娛樂，但係近幾天來，一般人見面之談話資料，已略有改變，但地會傾吓公主來港之新聞，並會研究吓去邊處可以睇吓公主。

同屋住之二嬸問老夏，去邊處可以見吓公主？老夏曰：「好易，去利舞台睇大戲，帶埋個望遠鏡，則坐在馬騮山嘅高望落來，都睇見公主矣。」大嬸曰：「你估我唔諗過乎，就係行遲一步，公主有份睇戲個晚，戲飛已經賣清光，一星期前已經爆棚，我出黑市價錢，都冇人肯出讓。」

老夏曰：「如果戲院已經滿座，可以企在街邊等候公主勞駕經過之時，睇到飽。」二嬸曰：「你真係開我玩笑，企在路邊都能夠睇見公主乎？你有冇睇過報紙？警方宣佈，凡係公主出入經過之馬路，一律遮斷交通，即係祇准公主夫婦之座車，及其隨從之汽車經過，其餘之車輛，唔准行，趕住去睇醫生，或者趕住入醫院生仔，得唔得？亦唔得，雖然，警方已事先警告溝車人士知照，亦通知市民，注意避開「清道」之時間。

照吓睇，真係幾難見到公主一面者也，公主出行雖未鳴鑼喝道，但已遮斷交通，馬路上水靜河飛，公主之車，飛馳而過，即使你企在之路旁，苦候幾點鐘，想睇吓公主，但係公主之座駕車，驚鴻一瞥，如飛而過，稍爲緊張，則可能睇唔准，如果有此情形，則根本有得睇。

香港人把公主來港，當作一件大事，亦想一親公主顏色，但又冇機會見面，公主夫婦來港，香港市民，都把公主當係自己人。點知見吓都咁艱難，未免失望。

老夏有個主張，唔知通唔通，下年度政府之預算橫掂都有赤字，又加烟稅又加汽車牌照費汽油稅等，都未夠，何不乘公主來港之際，籌一籌款，籌款之法甚簡單，可以宣佈一個節目，由公主乘花車巡行全市，馬路兩旁，則設座位及企位兩種，坐位收三元，企位收二元，香港人個個都想睇吓公主，到時，自然馬路上人山人海，人人爭住買個位睇公主，座位賣唔到，則企位亦好搶手也。

香港有四百幾萬人，係條馬路企滿人，則收千零萬，話咁易，政府之荷包，既有收益，而香港人又人人都有機會睇吓公主，一舉兩得，幾咁好，如果公主話爲所收之款，應該移作慈善事業補助費，亦無不可，相信慈善機構，都會贊成此舉也。

七先生

龍公作

物以罕爲貴

欲求刺激換胃口

夢痕散記

坦然相對無趣味

余離市乘車往郊外。至於大叔與朱玉之關係，是否有新發展？余心甚掛念。平心而論，朱玉確夠美艷，亦珠圓玉潤，又夠熱情，要妻如朱玉者，在身材，外貌上，已是上乘之才。獨惜過女浪漫，余不敢領教矣。

余抵郊外激旅作小休，準備今晚工作。及余醒，已是更鼓催人，余備酒聽往小木屋，並開始渡河接洽「新貨」。余順利登岸，出示新文件及女人照片。不一刻，余見一女在守軍之後，該女着灰色中山服。余曰：「小姐，汝有便服否？」女曰：「祇此一件，別無衣着矣。」余無奈，唯有着她隨余至河邊。余曰：「汝諳泳否？」女應曰：「識！」余曰：「汝隨我來！」余下水，初僅及膝，因今夜月黑風高，水寒而較急也。女泳不到三丈，已感不支。余曰：「汝可繼泳否？」女已喉。余立援之以手，背負而泳。女曰：「謝！」及抵步，余引之入木屋。余在油燈之下，見女甚美，且三圍甚盛，面圓圓而甚甜也。余生火，囑女去外衣乾之，女初不允。余警告之曰：「如衣服濕，明早不能入市。因沿途有卡口，邏者檢查。二來一夜之間，身有濕衣，易生病也。三來河水污穢，沾在膚上必生皮膚病。」女聞竟欲作嘔。余急出熱茶，女又謝。茶後，女自動去衣，余出一大毛巾與之，并爲之換衣。

服，女仍有內衣。余曰：「小姐貴姓？」女曰：「妹姓黃單名金。」余曰：「小生姓麥，汝叫余阿麥可也。」女掩嘴作微笑。在火光中，黃金之巨峯有呼之欲出之勢。女祇以大毛巾掩面及頸、臀。余曰：「黃小姐，汝快去內衣，以巾抹乾污水，並用消毒水消毒。」黃金曰：「麥先生，汝有消毒藥水乎？」余憶起黃金乃醫務人員。余笑曰：「此樽中即是矣。汝急去衣，否則諸多毛病也。」出乎余意料之外，黃金竟面對余而去其衫衣。女曰：「此乃酒精乎？」余曰：「汝以爲然否？」女又見一黃色藥水問曰：「此爲的露乎？」余去其瓶蓋而示之。黃金嗅後曰：「此乃拔蘭地酒耳。」余目灼灼觀其玉峯。黃金覺而問曰：「麥先生，汝所看何也？」余曰：「上帝藝術傑作，倘不觀賞，未免對不住眼睛也。」女曰：「人人之肉體皆相似，又有何好看之處。今宵爐火之畔，肉帛相見，荷汝欲欣賞任何部份，小妹可讓汝看個痛快也。」余笑曰：「黃小姐，男人之心理，必以偷偷觀看始覺有味。汝今作此語，余實無興緻於欣賞也。」黃金頗大方，任閑觀也，彼自抹其身，以自帶作消毒之用。斯時也，完畢，黃金已將前面之肌膚消毒，余曰：「背後由小生爲汝服務可乎？」黃金曰：「可！」即轉身背向。余爲之擦消毒水。（未完）

事業得意婚姻失意

妮妲梨活又浴愛河

・前座客・

「毒氣特務戰」一鏡頭。

「瘋狂大賽車」的艷麗女星妮妲梨活，自從解除了婚約之後，又愛上了兩個對她的「崇拜者」，而這兩個新歡對她的愛，也是毫無保留的，兩個「新歡」的名字叫克力格及班尼，不過是她的兩頭愛犬而已，妮妲梨活不管牠們是否「系出名門」，她深深愛牠們，好像牠們愛她一樣。妮妲梨活把牠們抱在手臂裡，使牠們好好地入睡。

在這位美人的石榴裙下做寵物，生活相當令人羨慕，牠們每天吃兩餐，每頓都是豐富的狗罐頭食物，營養相當講究，妮妲梨活倘若有空，還陪牠們滾玩網球，有人問她買還兩條狗做什麼，牠們不過是畜生而已，她說：「我需要朋友，我需要兩個真正的朋友。」今天的妮妲梨活有了名譽地位，財富及權力，難道還缺之朋友嗎？自從她與靚仔男星羅拔韋納新婚，最近又與圈外人的未婚夫解除婚約，許多人都關懷她。

不過她的朋友們都不敢說出來的，何況她在交際場所，仍是無數男仕們包圍中心，她可以用一個電話，召請一百個男仕馬上趕到她家裡去舉行派對，誰敢說她沒有朋友？何必要與四條腿的動物做最好朋友？

妮妲梨活今天已成爲「世界上最受歡迎的女人」之一，她的票房記錄極高，她住在一幢太大的房子，祇容納一個女人，但對於她的地位愈發渴求愛情，但是賊不出來。一個世界上最受歡迎的女人，此刻的生活暫時不如意，是可以想像和不難瞭解的，基本上而言，妮妲梨活是一位熱情如火的女人，她像任何女人需要他人對她施以慷慨的愛，她也同樣地熱烈報答她，她一度與羅拔韋納結婚，因爲與新進小生華倫比提出雙入對的離婚告終。

她幾乎寸步不離地隨着華倫比提，她熱愛他的事實，毫不隱瞞，然而小生華倫比提對她的愛卻不明顯，在與妮妲梨活戀愛卻不明顯，在與妮妲梨活戀愛之前，不知曾與幾許美人交往，可是這一段羅曼史，還是烟消雲散了，他與有夫之婦的醜小鴨李絲梨嘉儀的一段「姻緣」，使她大失所望，終祇好做好來。

此屋不算太大，除了以上愛犬爲伴，妮妲梨活的伴侶是一位倘儻特莉茜，在她的客廳裡，既設着一幅巨大的油畫，是她的肖像，那執筆的畫家似乎把她的眼珠過份形容？描寫得很大，幾乎像是作者爲她着了迷。她與未婚夫佈烈尼克解除婚約後，近數月來深居簡出，去年以前她不是如此的，妮妲梨活不是自憐，卻覺得有些少空虛。

這位靚女人最近是喜歡較爲清淡的化裝，即使出街也不要濃抹，但她的熱力四射，她的內心熱情永遠是存在的，誰被她一叫，立刻趕到她的寓前，可是她是孤寂的，在她的甜蜜的笑容背後，隱藏古代的塢的寂女，既不易有愛情，也不易結婚。在歐洲她遇上了圈外人希烈尼克，他爽快地向她求婚，她一口答應了，看來這個小妮子，要做委內瑞拉鞋業豆子的歸家娘？婚事一再拖延，至去年年底，卒又告吹。取消好事是她宣佈的，她暗暗地對人說：這些玩友式的羅曼史，實在不宜認真的。同時一個主要的原因，是妮妲梨活，正在影壇竄紅，不肯放棄銀幕生涯，祇好再過孤寂的生活了。

情人的眼淚

連環故事

⑦志遠是個負責的青年，立刻回家向父親說明要與佩君，誰知其父（駱恭）不允。志遠毅然離家與佩君共同生活。爲了負起家庭責任，爲了完成學業，只能辛苦地半工半讀。生活雖苦，但是過的快樂。

魂斷奈何天

連環故事

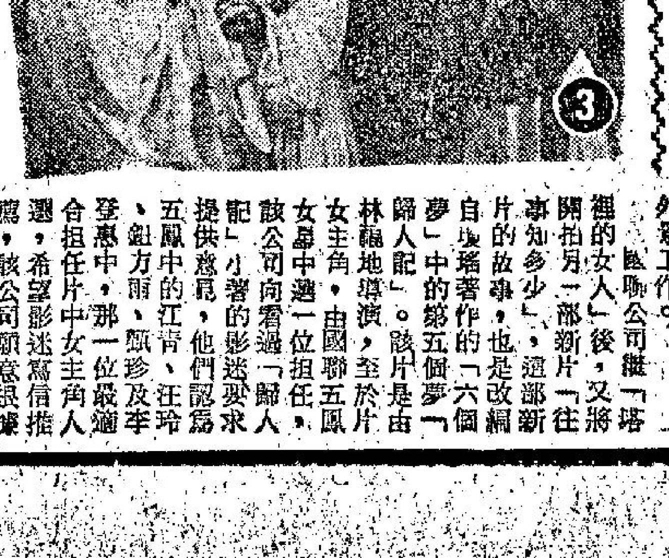

③秋容醒來痛不欲生，但終爲良才甜言蜜語所惑，指望情意久遠，共結百年之好。豈知吳江忽來一封家書，催促良才返鄉，其時秋容雖已懷孕，但知私情暗渡，終非久計，乃叮囑良才返家後，早日稟明父母，央媒說合。

娛樂圈

韓影帝申榮均來港拍邵氏片

・韓國影帝申榮均，已於日昨由台灣趕來香港，參加韓國申氏公司與邵氏公司合作拍攝的新片「鐵頭皇帝」演出，該片由他任男主角，女主角爲新進影后李菁擔任。他在台灣與王豪、王莫愁聯合主演的一部中韓合作新片「最後命令」，拍片工作尚未全部拍成，但因邵氏要急於進行拍攝這部「鐵頭皇帝」，曾多次電催來港，現在他拍攝的「最後命令」外景已告一段落，因此能夠抽身趕來港拍「鐵頭皇帝」新片。

至於日前來港的性格小生黃宗迅，據說他這次來港是代替申榮均出任「鐵頭皇帝」一片的男主角，現在申榮均已經來港，這個男主角自然是由申榮均擔任。

這部中韓合作拍攝的「最後命令」，日前在台中埔里進行拍攝一個俘虜營的內外景時，因天時惡劣，僅拍攝了三份之二，現在迫得暫停這項外景工作，轉在中影士林片廠先行拍攝其他內景部份，然後轉往花蓮拍攝外景，待完成花蓮外景後，才繼續拍攝完成埔里的外景工作。

國聯公司繼「塔裡的女人」後，又將開拍另一部新片「往事知多少」，這部新片的故事，也是改編自瓊瑤著作的「六個夢」中的第五個夢「歸人記」。該片是由林福地導演，至於片女主角，由國聯五鳳女星中選一位担任。該公司向看過「歸人記」小說的影迷要求提供意見，他們認爲五鳳中的江青、汪玲、鈕方雨、甄珍及李登惠中，那一位最適合担任片中女主角人選，希望影迷寫信指點，該公司願意根據大多數影迷意見來選擇這個女主角。

劇壇隨筆

張徹繼續導演武俠片

紫楓

對於「邵氏」那套「虎俠殲仇」，紫楓日前曾一一的分析，該片是一部頗爲不俗的武俠片，張徹對這套片的編導手法，的確是另有一手，而又與別不同的，當時，紫楓曾說：張徹如果真的肯在武俠片方面，多動腦筋，對於「邵氏」的彩色武俠片世紀，大有帮助，當然，也有人認爲紫楓對張徹太過高讚，曾因此，有幾位讀者來信，談談張徹這套片的缺點，然而，我個人認爲：正是見仁見智，各有不同，以娛樂性方面來說，張徹是曾大動腦筋的。

紫楓所以舊事再重提，原因是，來自最可靠消息透露，「邵氏」當局，對張徹那套武俠片，也詳細的研究分析，有關人士都認爲：他可以再接再勵的繼續導演武俠片。據那位透露者，如此這般的告知紫楓：「如果沒有特別情形，」兩日間，張徹又自編自導一部新武俠片，片名「邊城三俠」，演員人選，是以「虎俠」原班人馬爲主，例如王羽、秦萍、杜娟、鄭雷等，除外，又有一個特色，起用當日招回來的一批武俠廿餘名，這廿餘位所謂武俠，說起來，是如假包換的打仔格，是張徹當日精心挑選出來的。

新人，原因嘛！新人聽從指揮，而又不錫身，肯搏命，正如俗語所說，初生之犢，這對拍武俠片，是大有帮助的。事實可以看到，「邵氏」所拍的幾套武俠片，擇出來的王羽、羅烈、鄭雷，儘管到目前爲止，尚談未上演技，但不錫身的大打出手，這正符合喜歡看武俠片觀衆要求。仍是我個人認爲：看武俠片的觀衆，和看其他影片觀衆有別，文藝片或歌唱片的觀衆，十之八九，是要看自己喜歡的演員，而武俠片觀衆呢？最重要的是看到打得劇烈，演員不錫身，打起來又的確有番兩度，如今，「邵氏」便是掌握到這類觀衆的心理，故情願將錢花在新人身上，也不用大牌演員拍武俠片，這正如紫楓過去所說：影片不是帶着觀衆走，更不是跟着觀衆走，而是適合觀衆的要求，那一類觀衆，喜歡那一類影片，又喜歡那一類演員，如果不摸透觀衆心理，算你有財力、物力、人力，結果仍然是吃力不討好。

話類似乎是扯得太遠，還是回頭再說張徹吧！據紫楓所知，電影智識，張徹有相當研究，文學修養，也有相當造詣，祇是，對於編導功夫，儘管與別不同，但經驗尚淺，就是如此，他那套「虎俠殲仇」，曾使有關人士，津津樂道，內行人看後，都以爲他的經驗，能夠拍出一部交代清楚的武俠片，已經是難能可貴，因此，對於他以後的編導，更爲重視。現在他這部「邊城三俠」，有甚麼地方值得一談呢？有機會紫楓再爲關心者告。

（徐志強君：愧不敢當，閣下對「魂斷奈何天」一片的夏麗秋稱讚，紫楓也有同感，對於這位女星詳情，紫楓不大清楚，日後有機會的話，與她詳談，再爲閣下告。）

瘋狂大賽車　提名角逐五項金獎

今年的奧斯卡金像獎提名單，定下月十八日揭曉，現在東城、快樂戲院上映的華納公司巨片「瘋狂大賽車」，經獲提名角逐五項競選，計爲最佳主題曲「甜心樹」，最佳彩色攝影，最佳剪接，最佳音響和最佳音響效果。

本港西片首輪上映，收入在一百萬以上的，每年不過三數部。以去年一年而論，收入超過一百萬元的，僅有三部，即「六三三敢死隊」、「鐵金剛大戰金手指」、「窈窕淑女」三部。

華納公司巨片「瘋狂大賽車」，在東城、快樂兩院上映以來，已歷五十天，由於該片笑料豐富，稀奇事物，包羅萬有，大受觀衆歡迎，收入直線上昇，已逾一百廿萬元大關，現仍在放映中，預料將來總收數目，可達更高的紀錄。

查本港今年上映的影片收入在百萬元以上的，以「瘋狂大賽車」爲第一部。

張儀是攝影能手

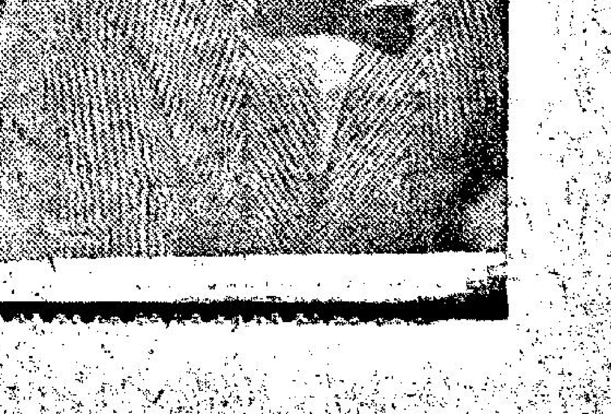

張儀的影齡不算淺！已有多年的經驗了。未入影界前，他還是話劇界中人，曾追隨新馬劇會習藝，後來他轉入影壇，在嶺光公司訓練班中工作。經過一段時期的訓練，然後正式任演員，在訓練期間，由於要了解些片場的實況，所以，曾經做過場記。場記是對於每一部片，最易了解實際的工作。張儀在嶺光任演員以來，已演過多部影片。跟嶺光的合約，最近快期滿了。目前給外借拍「雖爲了嬌妻」，該片是興發公司的出品。他喜歡運動，他的體格很健美。他說：閒時還在家裡沖印照片，曾自置一個黑房，把自己拍下來的照片，全部在黑房沖印。他對攝影很有興趣，常常在黑房中，消磨時間。

×　×　×

春海濃如酒

兩座中國式的大牌樓

工商晚報

醫藥

洞玄術

花花世界

春海濃如酒

今聖歎文　高寶圖

五八五

上文因果　上文說到羅柏曼同了林色樂，在港購物數箱，花了三萬餘金。羅云東京有事，答應同行，共乘總統輪離港去日。上船後始知特等房，雙人同住。

在總統輪上，特等艙的房間，是有洗浴間的，用淋浴。羅柏曼命她先洗：「色樂，你先用，船已經出香港海口了。」林色樂一笑，開了小衣箱，進入浴間去了。她洗完，換了浴衣出來，羅柏曼進去，出來時，他請她進臥房換衣服，他在小起坐間，換了新衣服。他用了最貴的巴黎香水，他取出帶日本的首飾，給她戴上，兩個出到餐廳來。這是特等和頭等用的，盡是豪商鉅賈，歐美各國來的東方的遊客。他兩個進來後，人人都注意到林小姐的美。在互相招呼後，他二人坐在一桌飲咖啡。客人們當他們是蜜月旅行的，本來朋友地位，是不能同一間雙人艙的。她取出東京地圖，和名勝地圖來，他給她解釋地道車，高架電車、火車。和最新的飛快東海道綫，由東京至大阪的。她顯出了明慧的氣質，侍者送上今晚電影的節目單，是船上影院送來的。「我們今晚去看日本電影，第二齣是香港國語片，實在新鮮。」他介紹這些片子給她，她覺得在船上能看電影，「太好了，這樣過十天也不寂寞！」林色樂說着，拿出手袋中的日文會話書來，由他細聲教她先讀那二十句，客氣話常用語。他笑着告訴他：「我已背熟五十個字母了，初時很難，但漸漸熟極了，可以在撥動時，順口讀出了。」羅柏曼道：「這是一切的基礎，片刻不能離的。許多人，不明白，以爲有了拉丁化就夠了，却不知等於不認得日文，本來到處有不方便。日本好用英文外來語，而英語最壞。她們本是有殖民地的帝國主義，當時只要別人習日語，作爲主語，不必習洋話的。」她覺得有理，同時發生了興趣。晚飯前，作了救生演習，就交換晚服，入大餐廳，有樂隊奏樂。酒是搶用，他飲法國懷恩，她飲葡萄酒。這樣豪潤而又高貴的晚餐環境，對於一個高中女學生，當然是初次。她感到一切滿意，芳心不停地快樂。飯後一同到甲板上去坐，看海上的明星和一彎新月。在八時同入電影室，可容百人，還天演了林黛的早期成名作「翠翠」。接着開演五年前在日本大紅的野添瞳多米和谷川一夫合作的「歌磨畫家傳記」──日本籍「鄙打馬奴」。野添的商標，天眞自然的一對晶亮大眼睛，方圓的啤啤面型，活潑的笑容，她扮大畫家的管家侍女，在出嫁作新娘時逃婚的倉皇情況，令到林色樂佩服到不得了。「你以前沒看過這齣戲品？」他側身問她，她說看過她「冰壁」，和別的作品。「你可以在東京見到她，我認得的丁太太和許小姐，還有別的朋友，都是她的好友，我們稱野添爲文學藝術之星。」電影在九時半散了，回房後，女侍送了茶來，又告訴他們，十二時以前，可用電話要任何飲食，酒類。羅柏曼謝了她：「我知道的。」他兩個同坐在外間的一張長梳發上，她說眞料不到有這樣好的特等船艙。「今晚不出去跳舞了，我們在房中談天，小飲吧。」他取出一瓶拔蘭地，一瓶最貴的葡國的葡萄酒來。拿了杯子，分開斟了。她搶了他的拔蘭地，試了一小口。「不行！」，他奪了過來：「你太年輕，飲不得，只能喝葡萄酒，也很有力的。」她用玉手端起水晶小杯子來，同他對飲互祝。「君子的男人！羅拔托！」她頑皮的樣子，「小杯作一口吞了，又斟滿了一杯，他勸她慢慢喝。再拿出了地圖，和會話書來，教她飲酒，吃飯用的日文。他喝了三批，她已經到第五杯了，面上泛出明艷的春色來，在燈光下，顯出了青春，代表了美的極致。「他今晚該不會向我要求什麼吧？吻？在現在這樣情形之下，他歸要吻我，克斯原是平常的事呢！但我至今沒吻過，只有女同學吻過我的面頰！」她心裡想着，眼望他讀會話，解釋，她也隨着他讀。她的聲音，似春鶯初出谷。「够了酒。」他給她斟了香茶，房間調節在六十五度左右，乾爽清新，船在南中國海面向北夜航。「我們上甲板去，或者就出房門，在廊子上坐坐。」她要求他，她披了件薄羊毛衫，出到廊子外，並坐在大籐椅上。「眞美新月，像你的秀眉毛！」他看着她笑。

飯後一同到甲板上去坐，看海上的星星和月亮。

兩座中國式的大牌樓

一月底到了，房客全部搬走。咱牙呂不像是一個感情很豐富的人，但是眼看房客們一個挪一個搬走，心裏倒也產生了一種異樣的感覺。

房客們全部搬去後，這公寓冷清清的，顯得特別蕭條。

在所有的房客中，祇有神經六依舊沒有搬走。他是租床位的，搬不搬，不成問題，何況，咱牙呂已經答應讓他在新公寓中當一名夥計。

那個做裝飾的營造廠帶了一批工人來，立即開工。這舊公寓是以「灰把」間隔的，現在改裝新公寓，這些灰把必須全部拆除。在拆灰把的時候，整個公寓彌漫着塵埃，使咱牙呂與神經六不得不走到下茶餐廳去暫避。

「這樣下去，我們豈不是每天要在茶餐廳過日子了？」神經六問。

咱牙呂說：「這是沒有辦法的事，敢開當選公寓，就得好好改裝一下。現在，房客已搬走，我是無事一身輕，趁此裝修期間，很想到外邊去看看。這幾天，香港熱鬧得很呢！港九各區，到處張燈結綵，歡迎瑪嘉烈公主，慶祝「英國週」。據報紙上的消息，這一次「英國週」的規模相當大，不但瑪嘉烈公主伉儷蒞港訪問，而且還有很多很多的展覽會。此外，倫敦交響樂隊將在「大會堂」公開演奏，英國史篤城足球隊也將在「政府大球場」與香港足球隊舉行友誼賽，總之，熱鬧得很。」

神經六聽得出神，當即走到茶餐廳門口，向報攤買了一份報紙進來。

翻開報紙，在「港聞版」中看到了一則報導香港歡迎瑪嘉烈公主所做的工作。

據說：香港保良局前已搭成一座中國式的大牌樓，高達七十尺，巍巍然，令人嘆爲觀止。此外，九龍麗華戲院門口也有一座中國式的大牌樓，值得欣賞。

至於尖沙咀與中環一帶的裝飾，更是美麗極了。加上各商店響應「英國週」的佈置，使整個香港充滿了一種新的氣氛。

「我們到尖沙咀去看看。」神經六說：「尖沙咀有很多配合「英國週」的裝飾。」

咱牙呂也想滿足一下自己的好奇，但是又怕趙太打電話來。神經六說：「怕甚麼？公寓正在裝修，亂成一團，她若來找你，你就可以說是在樓下喝茶。」(一七七)

黑鑽石

穆穆著

四四：走投無路

金萍這一番話，當然極對；不過，余業明此時在哀傷之中，只担心着自己的生命，沒有理金萍的話了。

余業明哀傷了一回，覺得眼前事情，成爲定局，想獲得一點錢是此路不通，還是集中精神去從事於脫離尤雲殺手的方法，便對金萍道：「金萍，我有一點事情相求，希望你能帮助，可以嗎？」金萍道：「那是甚麼事情？」余業明道：「你和尤雲同是邪路中人，當然會有來往。我希望你格外恩典，找尤雲給我說幾句好話，使她不殺我，救我一命，我永遠不忘大德了！」

余業明想到救他的只有金萍一個人，便這樣相求；但金萍一下子便擺手拒絕，答道：「余業明，你得知道，在邪路上，我雖不嗜殺，亦不會助人；如果我有助人美德，便不會吃邪路飯。所以你的相求，是多餘的。還有，即使我想相助，亦事與願違。因爲我和尤雲向來是河水不犯井水，平時全無交情，又怎樣可以給你說話？」金萍這樣子，余業明知道自己的命運經已被決定，只有再向金萍哀求：「金萍，請你好心，給我想個辦法，把我的生命挽救。」金萍不悅道：「余業明，你豈不經已說過嗎？我雖然不愛殺人，亦不會助人。你的哀求，只是多餘而已！」金萍這樣子，余業明是一切完結。不過，人的求生之念，是極爲堅强，在要死的刹那，仍是盡力掙扎，金萍既然無從相助，余業明只有自己想辦法。想了一回，覺得甚麼辦法都沒有，萬分之一的希望，便是去找尤雲，說明原委，請求她網開一面，把自己饒恕。俗語說得好，解鈴還須繫鈴人。要殺他的是尤雲，向人哀求相助究不如向尤雲哀求相恕那般來得實際；當然，以尤雲作風，哀求相恕等於與虎謀皮，但在走投無路下，除了這一着碰碰運氣，亦沒有其他路子。

拿定這個主意，余業明悵然把那顆崩缺的黑鑽石放回衣袋之中，向金萍告別。金萍雖不相留，亦覺他行動出於意外，問道：「余業明，這顆黑鑽石崩缺之後，只是一塊混上化學燐的黑玻璃而已，半點價值都沒有，你還保存幹甚麼？把它丟了便是。」余業明答道：「對的，崩缺的黑鑽石全無價值，我保存它，不會爲了換取金錢，希望有個証據來救回自己生命而已。」金萍不明白，追問道：「那是甚麼？」余業明把自己的主意說了之後，還道：「金萍，我找到了尤雲，把崩缺的黑鑽石送上，表明我雖得黑鑽石而結果一無所獲，然後請她相恕，她如答應，我生命得以保存，如不答應，給她殺了便是，須知我遲早都要被她所殺的。」(四四)

小說

青樓碧血

南宮搏著

七八：再度被捕

二十歲的鐵羅安以獲得自由而暢快瀟，由於脫出桎梏太順利了，他對未來的設想趨於樂觀，他想象自己托跡綠林，和梁山泊好漢一樣地建立一番事業。他也要不顧計地向河池的市井少年羣說出自己的幻想。

少年人迷惑於瑰奇的設想，他們爲鐵羅安的梁山泊而喝采。他們爲打家劫寨的狂變而喝采。

同時，他們也依循着幻想而進行──市井少年雖然橫行鄉里，但與嘯聚山林的强梁是有分別的，不過，他們知道一些路線，在山脚中，誰是坐地分贓的霸主，誰是一派組織的首領。自然，他們的認識是浮淺的，在他們心目中，這些霸主和首領，都會如宋江那樣召納亡命：

於是，兩天之後，他們找到一個首領那兒──發動路劫要犯的市井少年，共有二十餘人，事成之後，大部份回歸舊地，隨鐵羅安而去的有六人。那是市本井中來就無家可歸的人。

山鄉的江湖宗派首領接納了他們，大魚大肉地供應，可是，他們祇過了一個夜，官兵來了，七名少年全部落網，江湖好漢們的一派首領，並非小說中的宋江，而是一個告密者。

他們被作爲江洋大盜，押回河池，六名市井少年立刻被斬首示衆，鐵羅安則戴上鐐銬，由四十名兵士押解而離開了河池。

一名太監隨着隊伍同行。

在這遙長路中，鐵羅安受着苦──兵士隨時都會用木棍打他，用脚踢他，用鐵鍊縛他……銬鐐使他手足的皮肉損破，走動的時候，本已有細碎的痛苦，一旦被敲地拉扯鐵鍊而磨擦創口時，會有裂心地酷痛。祇幾天，他的腕骨附近和踝骨附近的皮肉都潰爛了。這樣，兵士們不得不爲他設法改善，他們用兩條布帶把手銬拉上，使之離開創口，同樣，他們也用兩條繩繫在他的膝間吊起腳銬，使犯人可以行路。

此外，他們用布包紮了犯人的創口。

這樣子過了兩天，創口發炎腫大，潰爛之處生了蛆蟲，刑具又磨破了另外的皮肉。

雖然如此，兵士們依然押令他行路，木棍依然會打落在他的背脊上。

於是，有一次，他因一陣頭暈而停止行進時，換到棍擊，肉體的痛苦雖然已經癱瘓了，但精神的支撐力却也崩潰了，他倒下去。

兵士們提拉手鐐的繩線使他起立，於是，手鐐重重地磨擦潰爛的創口，使得鐵羅安發出哀叫，昏厥了。這之後，太監[illegible]兵士們扛起鐵羅安而行，並且爲犯人找醫生診治。(七八)

月是故鄉明

七一：亂棍之下

白金漢的衣服已經被人脫下，反綁了雙手，推他跪在玻璃上，地上流着鮮血。

馬達道：「還不招認嗎？已經有許多許多人指証你的罪行了。人民政府的政策，是寬大的，祇要你承認罪行，便可以從寬發落，准許自新改過。」

白金漢到是一個硬漢，雖然跪在碎玻璃上，痛得臉上轉色，但是絕不求饒，全不認罪。

馬達下不得台，兇性大發，親自拿起大棍，向白金漢沒頭沒腦的打下去，白金漢再也忍不住了，從地上抓起兩把碎玻璃，撲向馬達，在他臉上割去，馬達料不到他反抗，臉上被割了幾條傷口，但他手中的大棍，也猛烈向白金漢毆擊，結果把他打到鮮血披面，重傷倒在玻璃上，手足、頭面，都染了鮮血，變成一個血人。

貧農訴苦大會，就在此情形下匆匆收塲了，馬達下令松叔和白炳文將白金漢的屍體掩埋。

徐家棟道：「文叔，我來帮你們的忙。」

松叔向徐家棟瞇一瞇眼道：「你是誰？爲什麼我未見過你？」

白炳文陪笑道：「這位曾同志，是下放來到我們公社，指導我們的，祇因一來便患病，直至今天才好一點，振起精神來參加我們的訴苦大會。」

松叔聞說是上級派來下放的人員，連忙陪笑臉道：「對不起，曹同志，是我失覺，今後請多多指教。」

他們把白金漢的屍體抬起，徐家棟道：「這人未死，手脚還有點暖氣，假如施救的話，或許還有生還的希望。」

松叔道：「不行，馬達同志下令將他掩埋的，即使他還未斷氣，我們也得依照命令行事。」

徐家棟道：「不是殘忍一點嗎？」

松叔道：「不是殘忍，而是你的寬容。人民政府對反革命份子是絕不寬容的。」

白炳文道：「我們一定要服從馬達同志的命令。」結果，他們把白金漢抬到外面樹林掩埋，放下土時，白金漢已經睜够張大眼睛，已經醒過來了。(一〇)

情海驚濤

上湯文武著

七六：疑雲疑雨又驚又悔

金彩沉思了一會，點了點頭。韓江更加興奮的說：

「哈哈，對不起，我認識你，却不曉得你的名字。你……」

金彩沒有答他，卻忙回顧，看看後面有什麼人，過了一會才說：

「我叫做金彩。」

「我的名字叫做韓江。」韓江自我介紹，接着又說：「彩姐，你現在上街市嗎？」

「是。」韓江巴不得把自己的來意向她說出，但又怕觸延藍湖。因此，默然的走了好一會，才囁嚅的說：

「彩姐，你們都好嗎？」韓江故意把「你們」這兩個字的聲音說得響亮一點，企圖引起金彩的注意。

「都好。」金彩慢吞吞的說，瞟了韓江一個奇異的眼光。

韓江本來是一個沉默的青年，而今更不知說些什麼好，他的心很急，一來，急于想把自己的來意說出；二來，却怕金彩買了菜便回家，或者不再跟自己談話。最後，他向金彩發出試探訊號：

「彩姐，你在那兒住了多久？」

「嗯，一年多了。」

韓江聽了金彩這話，非常興奮，因爲從她這話中，可以了解到她是藍湖的老傭人。不過，他又担心金彩是否是藍湖的心腹，要是把自己約藍湖會晤的事說出，她轉告曹非，那就糟透了，因此，他幾次把說的話又吞回肚去。此刻，韓江眞是迷惘極了，因爲這是他跟金彩第一次會晤，爲什麼她和自己竟沒有半點陌生，難道她是試探自己跟藍湖的關係，而準備向曹非報告。

韓江疑雲疑雨，剛才的勇氣立刻煙消雲散，走了一會，他竟向金彩告辭說：

「彩姐，我要去找一個朋友，再會。」

韓江這突如其來的舉動，倒引起金彩的驚異，眼巴巴看着他的背影，一時竟說不出話來。

這晚，韓江臥在床上，想起午間的經過，又驚異，又悔恨。驚異的是：金彩竟和自己相談；悔恨的是：難得碰到這樣機會，而竟白白錯過。要是自己把來意輕描淡寫的說出，說不定明天便可以和藍湖相見了。

他想着想着，腦海像萬馬奔騰，紊亂得很，整夜無法入睡，直到天曙時才朦朧朦朧進睡鄉。等到醒來時，已是將近黃昏時候了，韓江盥洗過後，便倉惶外出，黃老太見他神不守舍，緊張的問：

「阿江，你去那兒？」

「我……我要去見一位朋友……」

「阿江，你還沒吃東西呢。」黃老太緊張得站起身來，說：

「你到底找誰，弄得這末緊張？」

「姨媽，我約了朋友在四時去找他的，而今已是五點多鐘了……」韓江說畢，便匆匆下樓，黃老太還追着問：

「阿江，阿江，你去那兒呀？」(七六)

春蠶至死絲方盡

北令南旛故事之七

諸葛青雲著

九、平地風雲

三字方出，已有人在靜室以外，砰砰砰地，用力敲門，彷彿有甚急之事？

魏老婆婆目光一注石榻，把嘴微努！

虞心影察言辨色，何等玲瓏？身形微閃，便直挺挺地，躺在石榻之上，裝作一具屍體模樣！

魏老婆婆見無破綻，方自冷然問道：

「室外是誰？竟敢這樣拍門！」

門外有人語音慘厲地，應聲答道：

「老婆婆快開門，我是『哈哈秀士』曹夢德！」

魏老婆婆知道曹夢德獨自在密室療傷，定是聽得有人傳報這噩耗，遂匆匆趕來探視！

她一面心中盤算，一面冷然說道：

「我因虞令主新遭慘禍，心情太以悲痛，已對聞人俊老弟，賽伯溫老弟等說過，今夜不想見人……」砰……砰……砰……

魏老婆婆語猶未了，「哈哈秀士」曹夢德又向靜室石門之上，連拍三掌！這三掌比前三掌用勁更大，彷彿是要震了內家眞力，準備把兩扇厚重石門，生生拍碎！

魏老婆婆勃然震怒，閃身向前，把門兒猛地一開！

聞人俊，賽伯溫站得稍遠，曹夢德則雙眼血紅，淚流滿面，宛如惡煞凶神，當門而立！

魏老婆婆才一開門，曹夢德便想閃身而入！

魏老婆婆手中玉杖一橫，攔住曹夢德的去路，面罩寒霜，沉聲叱道：

「曹老弟，你今日怎的如此莽撞無禮？」

曹夢德與虞心影一樣，也是服食魏老婆婆秘藥，心神受她控制之人，在魏老婆婆厲聲叱責以下，全身一顫，囁嚅答道：

「老婆婆不要動怒，我……我是聽……聽得虞令主的噩耗，以致神智慌亂！她……她當……眞……？」

魏老婆婆因勢成騎虎，尤其當着聞人俊、賽伯溫二人，祇好以一副沉痛神情，點頭答道：

「虞令主與衡滿秋拚命惡鬥，結果是兩敗俱傷，『北令南旛』，同歸於盡！」

曹夢德忍不住淚如泉湧，頓足悲聲叫道：

「春蠶至死絲方盡，蠟炬成灰淚始乾！我對虞令主相思欲絕，一往情深，老婆婆爲何不讓我在她遺體之前放聲一慟？」說完，又自不顧一切地，向前衝去！

（春蠶至死絲方盡完，下接北令南旛之八『房龍手』）

魏老婆婆知道「哈哈秀士」曹夢德對于虞心影的片面相思，確已近於瘋狂狀態，若容他衝進靜室？必將抱屍大哭，把所有魔法，完全拆穿！遂趕緊閃身擋住曹夢德，沉聲叱道：

「曹老弟，你難道不曾聽見我已說過不許任何人妄闖靜室，擾及虞令主的遺體麼？」

曹夢德雙目火紅，戟指魏老婆婆，厲聲叫道：(一〇九)

魏老婆婆玉杖一橫，攔住曹夢德的去路。

督軍團風雲

鐵嶺遺民著

第三回　家國變安排廟堂失統率　形格勢禁虎門龍爭

北京政府當即回電浙省軍民，說明呂公望並非撤職，而是調京另有任用。並担保楊善德不帶一兵一卒入浙。果然浙省人心稍爲穩定。

呂公望這時仍在嘉興，對於浙省政局的變化，自己也感到莫名其妙。不過這時他已明白楊善德入浙不可避免，到不如作個人情自動移交，使楊善德來對付夏超。

呂公望打好主意，即啓程去龍華會晤楊善德，商量辦移交的事，臨行時浙省軍民派代表歡送，並請呂公望與楊善德交涉，勿帶一兵一卒入浙。

呂公望到了龍華，楊善德在車站迎候，兩人一同到了第四師師部坐下，呂公望先開口說道：「兄弟此來，是特地來歡迎老兄早日履任，並商量辦理移交的事。」

楊善德也謙遜了幾句。

呂公望又說道：「浙人對北軍諸多疑懼，政府公佈老兄不帶一兵一卒入浙，實在是明智之舉。」

楊善德笑道：「我決不帶一兵一卒入杭州就是了，至於省城以外地區就非駐兵不可，因爲直到現在我還兼任第四師師長，總不能說我去杭州，把部隊留在上海。」

呂公望聽了楊善德的話十分詫異，說道：「若照這樣說法，雙方恐怕又要起爭執，老兄好不好去個電報國務院請示一下。」

楊善德道：「不用請示，說實在話，當局如若限制我帶兵入浙，這個督軍我就不幹了。」

呂公望笑道：「那有何必，督軍並不一定要帶兵。」

楊善德道：「在別的省份作督軍可以不帶兵，只有浙江省却非帶兵不可，老兄就是現成例子，假若你手上有一旅精兵，夏超怎敢作亂。」

呂公望默然不語。

楊善德說道：「你再設身處地替我想一想，你是浙江人，過去又在浙省帶兵，尚且不是夏超的對手，何況我是外省人，假若我赤手空拳去杭州，相信不過三天就被夏超趕出來了。」

呂公望想了一下，說道：「你的道理是很對，不過浙省人民也實在怕北兵，你也不能完全不尊重當地人士的意見。」

楊善德說道：「這樣好了，我們兩人聯合發一通電，說明我的帶一部軍隊入浙，担保不擾民，不攤派，這樣大家就應該可以安心了。」

呂公望此時對楊善德並無敵意，而且極願其早日到任和夏超一決雌雄，所以楊善德要他一同出名發通電，呂公望也答應了。

呂楊兩人通電發出後，浙省軍民無法拒楊善德督浙，只好退一步要求任呂公望爲浙江省長。這封電報到了北京，徐樹錚接到向段祺瑞道：「浙省軍民通電挽留呂戴之任省長，可能是由[illegible]所主使，老師萬不能答應，此例一開，後患無窮。」

段祺瑞點點頭，果然把電文批駁了，只是催促呂公望早日來京另候任用。楊善德最初帶了一旅人到臨平，自己到杭州接事，接着部隊源源湧入浙江，浙省軍民想抗拒也不成了。(五八)

工商晚報 分類廣告
銷數廣 效力大 收費廉
每段大字四個小字四十 每天一元 三天三元 上期收費 不折不扣
凡涉及法律性廣告，請攜同身份証來本報辦理刊登手續。
治刊處：
㊀中區[illegible]利源東街八號地下，電話：二二五四九五、二二〇二二三八
㊁灣仔分域街十八號本報廣告部，電話：七二九三〇七、七三〇七〇八
㊂旺角彌敦道七五六號B地下（東樂戲院側近太子道口）。
㊃油麻地上海街三一九號老實公司
㊄九龍城周生生金行（太子道四三二號）。
㊅青山道周生生金行（青山道三三六號）。
㊆油麻地周生生金行彌敦道分行（彌敦道二二一號）。
㊇旺角周生生金行（上海街六一二號）。
㊈深水埗周生生金行（大埔道五十三號）。
㊉佐敦道周生生金行（佐敦道卅七號L）。
⑪紅磡周生生金行（蕪湖街九三號）。
⑫荃灣周生生金行荃灣分行（荃灣青山道）。
⑬元朗周生生金行（大馬路一號E）。
⑭元朗旺市場壽富街六號仁愛診所。

醫藥
洪冠洲 醫館新址 中環德輔道中一一七號二樓

尿病專科 實驗中醫 聶高元
尿病初染，須早治理，久者變成惡疾，影響生命，輕者障礙工作，若隨便亂服藥物，否則更增加病情，本醫世代祖傳，臨症無數，對此敗症，有實驗配藥，一次診斷，按症服藥，保證永不復發。如有此病，請速來醫治。
優待病者 藥費特廉
男女尿病，老人夜尿，赤白帶濁，小便刺痛，沈澀下淸，閉塞結病，日尿眼花，陽痿氣弱
輕重尿病 一服斷根
外埠來函，詳述病情，按症配藥，同樣功效
醫務所：九龍深水埗荔枝角道二七五號二樓（近北河街口）
時間：上午九時至下午七時 星期日下午休息

神經衰弱 症狀表現
湯漢中醫專 針灸內功老醫
傳授洞玄術 秘傳內功
獨創一法．爽別不同．三次見效．包醫康復

商業
廿元搬屋 包車苦力港九通收單件搬運工作 安華850573豪生

屋搬遷 雄記
專爲府上喬遷服務 當妥廉價
請電三七二〇八九八

現貨千層紙（雲母片）大小俱備
景豐貿易公司 營業部：
電話：六三二〇一二一、八七九三

狗消息
冠軍血統老虎狗 澳洲運到 純CD之貴婦狗 牧羊狗 價更廉 現貨比訂購無多 欲購從速 寶華狗商店 6652

招租
鋪位出租
英皇道麗宮大廈24號地下舖位兩間 適合各行生意 免頂 月租550元 接洽請電664598

啟事
領福慰金
家嚴劉廣標乘發蒙西區福利會發第2組198次福慰金壹仟四十元 洛克道542號三樓 劉柱平

領福慰金
家慈陳培乘發蒙西區福利會發第1組196次福慰金壹仟四十元 荃灣鹹田街翡翠樓32號 麥權

領福慰金
家慈胡鏡英乘發蒙西區福利會發第3組114次福慰金壹仟四十元 李鄭屋村N座五樓485號 胡景明

領福慰金
家慈王福乘發蒙西區福利會發第3組112次福慰金壹仟四十元 九龍快富街35號九樓

領福慰金
夫倫樹乘世蒙西區福利會發第1組197次福慰金壹仟四十元 高街79號地下 梁就

領福慰金
家嚴熊根培乘發蒙西區福利會發第2組197次福慰金壹仟四十元 旺角第二街30號閣樓 熊

領長壽金
家慈何彩乘發蒙摩星嶺福利會發第壹股53次長壽金壹仟壹佰五圓。香港摩星嶺第一區七四號 劉娣

領帛金
家父黃叔乘在瑪麗醫院逝世蒙西環街坊會即發第二組第123次帛金一千零四十元 黃津啓

領帛金
家兄周樹根在寓所逝世蒙西環街坊會即發第四組190次帛金一千零十元 東頭村17座66號地下 王勝啓

領帛金
先夫梁坤在東華醫院逝世蒙西環街坊會即發第一組第189次帛金一千零四十元 梁其啓

領帛金
家母何妹在寶血醫院逝世蒙西環街坊會即發第一組第188次帛金一千零十元 梁根勝啓

招生
街坊日語
第廿四屆初級三月七日高級八日上課 報名請速尖沙咀街坊會 電話六四一九一〇或六四三〇六三

蔡德芬 專醫 七代祖傳四十年經驗
耳鼻喉 頸癧 痰核
灣仔軒尼詩道三一三號 分館中環大道中一一七六號 何東行（三樓 得雲茶樓對面由後門）
電話四四二一一三 堅道街上樓
診症時間：上午九時至十二時及由下午六時至九時均在灣仔 二時至四時在中環

劉達材 廣東怪醫有天與徒孫 三十餘年經驗
獨有法門專治 氣
氣喘痰喘、心跳失眠、肝胃氣痛、陽氣委縮、精治風濕、麥軟抽筋、腹脹面腫…… 久咳頭暈、胸翳氣頂、中氣虛弱、小腸下墜、筋骨走痛、乾濕腳氣、小兒胸軟
擅理 喉 一切聲音病。
優待工友診樂三元 新遷診所灣仔晚道325號德生堂藥行（鴻鳳茶樓隔三間）下午二時至六時 環士丹頓街六十六號中 新桃園藥行（即醫宿舍對面）例假照常
外埠來函，按症配藥，詳述病情，同樣功效 醫務所：九龍深水埗荔枝角道二七五號二樓（近北河街口） 時間：上午九時至下午三時至七時 星期日下午休息

祖傳中醫 岑國良 耳鼻喉尿病
痛濃烱鳴．鼻塞涕血．喉症保証速愈
小便刺痛 流白 黃 淋 保証根治
古方專醫 一服見效

港聯大軍

郭德先　駱德興　郭錦洪　陳輝洪　梁錦洪　黃文偉　周少雄　張子岱　張子慧　姚卓然　陳鴻祥

昨天因雨比賽不成
史篤城與港聯改于今夜交鋒
預售票退票辦法已公佈

英國週足球季演賽第一幕，英國史篤城足球隊對香港聯賽選手隊，昨天因天雨關係，改期今日仍在政府大球場交鋒，下午八時開賽。序幕戰星洲軍聯對香港青年軍，則于下午五時四十五分先行對壘，屆時並有英軍樂隊到場操奏助興。門票分十元、八元、六元及三元五角等四種，定下午五時起，在球場門沽。

英國史篤城中組職業足球隊，原定昨晚在政府大球場露臉，作訪港第一仗，與香港聯賽選手隊對壘，可是昨日上午天雨連綿，球場積水，經過足總主事人與各有關方面商洽後，乃決定將賽事改期于今晚仍照原定秩序舉行。至于已購買預售票的觀衆，如因賽事改期關係無暇到場參觀者，可于今日下午五時之前，到香港天星碼頭、跑馬地體育路或九龍花墟球場三個售票站換回票款。

由於昨天比賽改期關係，客軍在港酬酢秩序便略有更改，原定今日下午六時參加香港會的雞尾酒會宣告取銷，至于足總所設的埠際宴，則改於本週日下午八時，地點仍在大會堂。環遊港島及新界節目，依照原定日期，于週末與週日舉行。

史篤城是次訪港，來頭不小，擁有好手甚衆，尤以左中衛威列，左輔華倫兩人名氣最大，是出席世界盃足球賽的代表，此外，中鋒李芝臨門一脚了得，射球紀錄甚高，不失為該隊的射手，其餘左翼巴路士，門將李士利，中堅石達士亦是傑出人物。

雖然客軍在英國聯賽位列第八，但曾屢挫強敵，勁旅利物浦及曼徹斯特聯隊都與他們賽和，故客軍此來實力不弱，由此便可估計得到。

于去年六月間來港訪問的英國黑池甲組職業足球隊，在港曾以七比二大勝好手林立的華聯，而黑池却是史篤城的脚下敗將，根據這一點來分析，史篤城的實力一定比港聯為高，今伙應可佔優勢。

客軍是黑馬
港聯要提防

香港聯賽選手陣中球員，大部份都是狀態正佳的一流好手，但全陣的實力，仍以後防比前鋒為理想，後防的門將與中後衛各位置人選都不俗，可是前鋒方面，因為兩翼鋒稍弱，埋門威脅便有限，此亦為港聯的弱點。

論脚下工夫，港聯諸將，相信比客軍不遑多讓，但身型氣力與頭球，將會遜色得多了，倘客軍到底是一支中組職業球隊，港聯今天要將其擊倒，實非容易，一般相信，仍是客軍贏面較高。

不過，港聯今夕上陣各將，如肯力拼，戰意旺盛，能拚命緊纏的話，對客軍尚有多少威脅，即使不能創出奇跡，亦可拉緊戰情，減少失球數字。

據說，客軍雖然在英國聯賽曾屢挫強敵，但也曾敗於實力平平的球旅，有遇強越強，遇弱越弱的毛病，那時，就是一匹「黑馬」，因此，港聯今仗決定不要因客軍來頭不小而氣餒，須努力應戰，祇要有水準演出，雖敗亦不足為辱。

但是，港聯諸將如因為要應付行將到來的聯賽及銀牌賽硬仗而踢「因住波」的話，那時，客軍將有予取予擄之勢，不難再蹈敗於黑池覆轍，大敗於客軍。

星洲軍聯對香港青年軍的一場序幕戰，也是一場大戰，星洲軍聯實力甚強，前天與警察作友誼賽大勝六比一，深得球迷好評，他們將于本週日與華聯爭勝利盾，陣中擁有不少好手，而香港青年軍則是行將代表本港出席亞洲青年盃足球賽的候選人，球技氣力不錯，與星軍聯將有劇爭。故這一仗雖屬序幕戰，亦值得一看，球迷應及早到場參觀，幸勿錯過。（長風）

選拔小國脚 改週日舉行

華協足聯合組青訓小組，原定昨天在跑馬地選拔中華民國參加亞青盃賽「小國脚」，但因雨宣佈改延星期日舉行。昨晨春雨連綿不斷，跑馬地亦紅旗高舉，表示不適宜運動，華協青訓小組經主委鄒黎全考慮決定改延本星期日（六日）中午十二時卅分至二時在跑馬地作最後一次檢閱。這次檢閱後，繼即在華協會召開小組委員及教練聯席會議，即席商討決選十三名「小國脚」。（江）

巴路士之聲威：史篤城隊之左翼巴路士，是目前英國一名很有聲名之球將，聞說此君可能有機會獲選為英國國脚，出席本屆世界盃賽。

戰局分析

港聯如不肯力拼
史隊可以說贏實

因為昨天天雨的關係，足總恐怕球迷之裹足不前，對於史篤城隊與港聯之戰，遂得宣佈改期。由於改期的關係，黎佛爺說：「因為客軍擅長打水戰，假如昨天照原定時間演出，那麼，客軍將佔得極大的便宜，佔贏面「損失」。反轉來說，如果今晚天晴地乾的話，則主隊便獲得天時地利了。那麼，港聯如不以「太公波」為行應，而挺起胸膛與客軍鬥一場，我們亦相信不會輸實。假如港聯一如以往的，打太公波態度懶洋洋，則又輸實而無疑。

天時地利俱不足以使港聯回天也。史篤城隊的實力，在英國聯賽暫時的成績，係站在第六位，其程度與曼聯、車利士隊等有很大的距離，所以，他們的隊長威列謂該隊在英國聯賽係屬中上班型，頗可相信。同時，當他們在試脚中，所表現的脚法，雖然並不能與南斯拉夫國家隊及秘魯隊，可等量齊觀，不過，從任何一方面睇，似要勝香港一籌，加上其前鋒之門志，是可以贏港聯之理者一也。

又客軍的打法，到現在雖然未有正式宣佈採用甚麼戰術，但從英國波隊的守舊習慣，恐怕也將採取長傳急攻而已。他們更將會盡量利用其中鋒李芝的良好身材，以衝破港聯的防線，更會利用其一雙頗為優越的翼鋒，多作斬波，以供應李芝之搏殺。客軍這一套「死橋」，確使體質較弱之港聯衛將，有招架之難，這是港隊會因此而造成一個敗因，亦是客軍可以勝伙者之另一道理。

照客軍試脚所表現，及一般的宣傳，它的左翼巴路士是英國一員極好的翼鋒人材，最近或有可能被選為英國國脚，代表英國於本年七月間，另外參加世界盃賽，加上左輔華倫本是英國的國脚，一度參加過世界盃賽，其餘李芝的技術，亦是相當高强的，客軍有此一條件，我們會一預備他們，無論如何，都必然的採取搶攻，而且必然的因其門志之高昂，攻得必然猛烈，港衛將以近門內氣力之退化，似難擋其鋒，則客軍可以贏波者，又一理由。

港隊如果今天仍舊作賽，因此，已習慣的採取密集，可能轉了，此對球賽絕無半點影響，少一些，假如姚卓然與張氏兄弟通力合作，且肯盡拼，則仍有爆冷可能。（高參）

史篤城與港聯陣容

（香港聯賽選手隊）

領隊：梁兆綿，隊長姚卓然，副隊長張子岱，教練黎兆榮，隊醫梁仲偉。

黃文偉（愉園）　陳鴻祥（南華）
郭錦洪（南華）　姚卓然（東昇）
梁錦洪（東昇）　張子慧（星島）
駱德興（東昇）　張子岱（星島）
郭德先（東方）　陳輝洪（東昇）　周少雄（九巴）

後備：張劍思（星島）、謝國強（警察）、劉添（愉園）、陳鴻平（愉園）、郭有（東方）、郭蕃恭（愉園）、楊偉榮（九巴）。

（史篤城）

李士利
雅倫　彭居
威列　石達士　史基士
巴路士　華倫　李芝　杜炳　畢頓

後備：布羅亞、金尼路。

（星軍聯）

哥榮
依利　莫仙
威士文　卑璽　居里
夏倫　華沙　龍地士　戴那寧　基雅利

後備：杜利洛、沙默、萬納士、威建臣。

（香港青年軍）

領隊：必得利，教練：費春華、曾增福，隊長：鄭潤如。

羅杜石（南華）
單卓明（電話）　勞榮泰（流浪）
黎英彬（南華）　鄭潤如（南華）　秦禮民（愉園）
歐陽熙細（南華）　周興強（警察）　畢偉康（傑志）　鄭國根（流浪）　佐治（流浪）

後備：朱柏和（星島）、鄭偉文（九巴）、李劍虹（傑志）、麥國棟（星島）、黎偉濂（南華）、袁權益（南華）、蘇錦棠（警察）。

史篤城隊長威列係當年曼聯隊在慕尼黑飛機失事時幸免於難者之一，尚有二人已經殘廢，目前仍能在球場上耀武揚威者，僅此君耳。

籃賽戰果

昨晚兩場女子籃球賽，藍青勝勞青四十一比廿三，大同勝公民七十六比三十。該兩場球賽，在九龍伊館舉行，頭場藍青對勞青，上半場積分較為接近，藍青以二十比十七領先，易籃後勞青球員已感氣力不支，藍青猛攻，結果以四十一比廿三取勝。大同對公民一伙，強弱分明，女籃盟主大同，以談笑用兵姿態出現，輕易取勝，上半場卅九比十二，全場結果七十六比三十。

昨天春雨連綿
客軍不愁地硬

英國甲組職業勁旅史篤城隊，改期於今日下午八時在港府大球場獻技，迎戰港聯隊。由於英國隊不習慣在硬地作戰，因此前日曾通知總當局，請其臨時在大球場內之草坪洒水，使之變軟，比賽更為方便，已獲得足總之允許，但有昨天之雨水，今天不必要多此一舉。

史篤城隊的球員，前午二時三十分，在花墟球場試脚，由於花墟下午有球賽，故客軍試脚時間甚短，同時，其所施用之集訓方式，與普通球隊相差不遠，如互相長傳，作分隊賽及練習射門等。

客軍領隊韓業，曾在場邊與記者交談時稱：此次他們來港作客，由於球員經過廿多小時之旅途，已感疲倦不堪，但因他們是職業脚，時刻也他們已有準備，在史篤城隊中，經過細心挑選後，卒選出十三名最佳球員來港表演，在這十三名球員中，祇得兩名後備，他們均能打多位置者。在去月廿二日於英國迎戰曼聯隊時，史篤城隊有兩名球員因受傷及某種關係，不能出賽，故可以說：是役是以不完整的陣容上陣，結果，還能打和實力強的曼聯隊，今次在港之球員，則為一支完整的球員隊，故他相信，在港上演的球賽，機會有水準的演出，以娛觀衆者。

在談及場地的問題時，韓業表示：史篤城隊及其他英國隊均擅長在半爛地中作戰者，但現從花墟場之情形觀之，港府大球場之場地，可能會太硬，皮球之彈力，會有轉變，還對史篤城球員的控球及演出可能有影響，為要方便球員上陣，他已與足總協商，要求將大球場之草坪洒水，使之變鬆。可是經過昨天之大雨，則客軍不愁地硬了。（史提）

據韓業解釋謂：在英作賽時，他們之球員，每次上陣，均有一兩名球員不是因傷便是患病，無法上陣，故此，史篤城甚少有機會以全隊上陣者，但今次訪港則不同。

女子足總比賽小組公開會議

女子足總日前成立金盃聯賽，雖然收入只千餘元，但亦足供收支，今後應否在香港會舉辦比賽，小組定今午六時在香港會二樓召開會議，以次檢討，繼則召開遴選小組會議，遴選華聯女子隊在港澳警察埠際賽前演出。

女子足總成立金盃賽揭幕，收入一千三百餘元，雖然為數無多，但該會委員認為亦足夠開支，今後初賽、準決賽及決賽，能否仍然排在香港會場演出等問題，均有待檢討。港澳警察埠際賽序幕戰，經決定排出一場女子足球序幕戰，由西聯女子對華聯，並經函請女子足球會組織華聯備同時演出，女子足總今晚召開遴選小組會議，將選出華聯女子隊陣容。（江）

默迪卡足球賽會邀請香港派隊參加

【本報訊】第九屆默迪卡足球錦標賽，已定本年八月十四日至廿七日，在吉隆坡舉行，負責主辦此一賽項足球賽的馬來西亞足球總會，於本月一日來信，邀請香港屆時派隊前往參加比賽。

正如去年的默迪卡賽一樣，馬來西亞足總將負責代表隊來回機費，所招待的人數共二十人，包括十七名球員，一領隊，一教練，及一名國際足協所認許的球証。至於一切交通及膳宿費，亦將由主辦國負責招待。馬來西亞足總又要求，各國代表隊在首途赴吉隆坡期內，可與其他地區球隊作賽，但在代表隊於參加默迪卡大賽後，於期間返國途中，則可與各參加隊作友誼賽。在目前期間，香港足總或許無法給予一正確答覆。唯他們仍希望足總給予一回音，以便安排節目。

客軍擅打水波
改期有利港聯

史篤城主將

一得之見

英國甲組職業勁旅史篤城隊對港聯之戰，昨因天雨，改在今晚舉行，足總教練黎兆榮，認為昨伙改期，對港聯隊是有利的，因為英國球隊擅踢水波，如果客軍對港聯之戰，仍然在昨晚舉行的話，由於客軍擅於水戰，則這伙便可能變成一面倒，港聯隊非但無法取勝，就是到場參觀的球迷，也只有看到客軍的表演而已。

無可否認，香港球員是不擅踢水波的，但在英國的足球比賽，多數在天雨和泥濘的場地下作戰，有時甚至落雪，比賽一樣繼續舉行，所以，英國足球隊，對於濕滑甚至泥濘的地下作戰，他們視為等閒，反之，如在太陽高照之下作戰，如果場太硬的話，反而影響到客軍之演出。

例如，客軍前日前往花墟場試脚之下，便感覺到花墟當日場地太硬，向足總表示，希望昨晚如在政府球場比賽的話，事前灑水向球場，使場地不致太硬。所以，倘若昨晚如在天雨之下，與港聯隊比賽，豈不是「如魚得水」？佛爺說：他當然可是，由於天氣關係，使政府球場之場地，乾爽一點，不過，就算今午不落雨，而太陽又不大的話，則政府場地，依然會十分濕滑，這樣，依然對港聯球員不利，而對客軍有利，所以，在球員作戰方面，港聯球將，的確非十分小心不可，否則，在濕滑之場地作戰，可能更為失常。

談到今戰之戰略問題時，「佛爺」說由於客軍實力太強，仍然一如昨日所說，後防採密集防禦，前鋒採取快傳突擊，不過對於場地可能濕滑，故在防禦之際，絕對不能「標」前截劫，而是須要穩紮穩打，客軍既是一枝職業球隊，球員之技術當然不錯，在客軍試脚之際，尤其是在分隊練習之時，每一個球員，都演出假動作，騙過對方，因此，港聯球員，尤其是後防球將，須要特別注意這一點。

佛爺又認為，蕭態蕭的南斯拉夫是屬珙隊訪港，港隊係採取後防牢密集防禦，前鋒採取突擊，不過，今戰事前，客軍整隊，已一再聲言採取搶攻戰術，則港聯如仍採取牢密集防禦的話，恐怕仍難阻截客軍的攻勢，故後防必須採取緊密盯人及密集防綫，不但只在禁區內密集，同時，更須將防綫，展延至兩翼地區，所以，今伙港聯所採之密集防禦，除了中堅及兩翼衛，必須于被攻之際，便須立即返防，至禁區左近集中外，同時，兩翼及兩輔，也須以敏快捷之速度回防助守，比較理想的密集防禦，在禁區這附近，除了中堅及兩翼衛外，最低限度，也有一員輔鋒，亦返抵禁區助守，兩員翼鋒，也可能回防至中衛綫處防守，以便緊接客軍攻勢阻截後，反攻之際以地面上傳球反攻，才有「士哥」的機會。

客軍如果硬要搶攻
主隊必將採取密集

客軍領隊韓業，昨午獲悉對港聯一戰竟然要改在今晚舉行，感覺得十分奇怪，因為昨天雖然在午間落天雨，但下午雨勢已漸見減少，在這種天氣之下，足球比賽，根本是可以舉行的。

儘管黃秘書在下午與其洽商改期之際，黃秘書將足總今次邀請客軍來港比賽，在環境上及經濟上之困難情形告知後，表示，如果昨伙繼續上演，一定影響到球迷的參觀情緒，大多數相信裹足，這一來，門券收入便慘了，同時，場面亦一定十分冷落，所以，客軍領隊才表示同意昨晚改期今晚舉行。

與客軍領隊韋定登，談到客軍今伙，是否仍然採取搶攻戰略時，他表示，這是既定的戰略，絕對不會更改，當詢問他們是否已獲得有關港聯隊實力的情報時，韋定登笑而不答，只說，他們對於所有戰略均極為了解，而且，戰術是隨時對隊的演出而改變的，因此，他們現在研究，是如何搶攻？如何能夠將球攻入港聯門內。

筆者再詢及，客軍今伙，是否以頭攻為主？韋定登聽見，不禁大笑，他說，頭攻入網，與脚射入門，均屬勝球，毫無分別，他們今伙，將採取頭攻與脚射，目的是將球送入港聯門內而已。

韋定登領隊認為，昨日大雨，由於場地一定不會太硬，對他們一定是有利的。（羅通）

布羅亞　金尼路　史基士　杜炳　李芝　石達士　華倫

萬佛寺波經講座

世間事無奇不有，食物館有一賣開二，萬佛寺波經講壇，亦有一賣開二，原本紅毛波隊昨晚在大球場初現色相，同香爐峯聯軍打一場波，結果波友李球國大宗祠父老之命，臨場勒馬唔打，改在今晚才開伙。據父老佢咁話，因雨延期，但昨晚臨時有波打，使我武行者煩悶，因為昨日唔打，總有一日都要打，因為有波打就勞駕我武行者開壇，講完波同開完壇又唔打，花費不少火藥，如果今晚又落雨唔打，難保不會這場波一賣開三，我武行者唔就心，但會害煞花和尚，因為講來講去都係紅毛波三個板，會使花和尚冇晒齋料講，個時會整到欲語無言。

還有，苦煞買飛入場個班球迷，因為買飛睇波者，佢哋但日期劃定，對過街閒時間至買飛，現時突然宣佈唔打，想退番錢唔知有冇交易，正如二妹老公佢，今晚輪值愛姑乖，暗蘇女關覺，不能抽身去睇波，豈非白白蝕咗十皮，如果有飛退，父老此舉，一百個唔對，因為波地又非水浸唔打得，何必要改期，況且下午三時後，已停止下雨，波賽係下午八點鐘至開始，序賽係冇理由，因為睇波者揀選得閒時間來睇，況且這隊紅毛波，日前已向父老聲明，佢話波地地硬，必須洒多的水，洒到波地濕到透，今番無須父老派人洒水，天公為之服務了，洒到爹洒晶，試問對唔對。

既然有此，武行者估，念過心經，我花和尚登上波壇講波，首先解答武行者所說，武行者你話波地有水浸，父老改期唔對，同時唔知有冇退飛濕番錢，我花和尚話你知，大宗祠一向有條派番錢慣例，你係飛在邊個預沽票站買，你回到個處攞番錢，不折不扣，更不收手續費，至於昨日米水浸波地而唔打波，自有佢嘅理由，因為呢隊係父老祖家來嘅波，不能人少睇，場面如冷落，於大宗祠體面尤關，況且一經落雨，已決定人少睇，慢一個打成十分高明。

今日講題
如果輸波應該唔賴地硬

除此之外，用個佢祖家人做黑衣判官，同選人選到未達最強陣容，有些居士心知肚明，分明輸實界紅毛隊，為避免睇到激氣，故此預售票滯市唔賣得，我花和尚認為，大宗祠呢次會蝕本了。

講到改期今晚打呢場波，未打已經預料香爐峯會輸實，因為佢本地祖家人，早已通知佢，話香爐峯波友最怕急攻長傳衝撞，邊一個打成點，邊一個又點樣，同時擅長打密集，現在紅毛隊一切已經知到，已決定運用十鬼拍門戰術，衝開出路，如此必打瓜香爐峯聯隊。

紅毛隊佢係對香爐峯聯軍有顧忌，因為紅毛同香爐峯過去曾被稱為脚波王國，正工夫全不表露，一不過一是宇宙，一是遠東，當然有番多少技能，才可稱王國，因此試脚時真可見到紅毛隊對香爐峯仍有顧忌。

至於呢隊紅毛波，任你唐人做黑衣判官亦會贏香爐峯隊，因為佢係職業脚，單是名稱格局，已低人一皮，未打已輸一半，舉一例而言，香爐峯係檯底脚，平均每人有一百磅身價打一個禮拜波，試問香爐峯波友，檯下底收得咁多，正式一分錢一分貨，香爐峯敗戰，理之當然，除此之外，今晚紅毛隊如果打贏仗，重有贏仗特別獎金，你香爐峯不止有得揀，如果打低佢祖家隊，慢一下手會被開除，故此紅毛波贏實香爐峯就有理由。

講到紅毛波人才，有自稱五虎將在陣，各位居士不妨注意呢中鋒李芝，右輔杜炳，左輔華倫，左翼巴路士，右前衛威列，至於李芝的中鋒，據說十拿九穩可獲得代表紅毛打宇宙杯，還有一個巴路士，代表紅毛呼聲最高，渠是呢五條太演，任你有黑池脚亦不過一名，何況此紅毛隊目前係聯賽第八位，黑池第十九位，實在全無比較，贏實香爐峯理之當然。

從個日紅毛隊練波所見，紅毛隊在華氏表七十度時練波，因天熱吃勿消，衣褲盡濕，完場時脫衣扭出汗水，其怕熱程度由此可知，如果今日有七十度以上，紅毛隊贏波字數，會是不同，不過夜波會不同日波咁熱，但地贏波的機會仍高。（湛）